މާލެ ސިޓީ ކައުންސިލް އިދާރާ

މާލެ، ދިވެހިރާއްޖެ

2025 ވަނަ އަހަރުގެ ފުރަތަމަ 6 (ހައެއް) މަސްދުވަހު ކައުންސިލުން ހިންގި ހަރަކާތްތަކުގެ ރިޕޯޓް

މާލެ ސިޓީ ކައުންސިލްގެ އިދާރާ

www.malecity.gov.mv admin@malecity.gov.mv 3025457

ފިހުރިސްތު

މާލެ ސިޓީ މޭޔަރުގެ ބަޔާން 4

1. ތައާރަފު 7
2. ކައުންސިލްގެ ތަސައްވުރު 7
3. ކައުންސިލްގެ މިޝަން 7
4. ރަށުގެ ވަނަވަރު / ކައުންސިލްގެ އިދާރީބާރު ހިނގާ ސަރަހައްދު 8
5. މާލެ ސިޓީ 9
6. ސިޓީގެ ވަނަވަރު 10
7. ކުރުކޮށް މުހިންމު މަސައްކަތްތައް ހިންގުން ހަރަކާތްތައް 10
8. އަލަށް އުފަންވާ ކުދިންނާއި މަރުވާ މީހުންގެ ރެކޯޑު ބެލެހެއްޓުން 10
9. މަގުތައް ހެދުމާއި މަގުތައް މަރާމާތުކޮށް ބެލެހެއްޓުން 13
10. ކުނި ސާފުކުރުމުގެ މަސައްކަތް 17
11. ރޭގަނޑު މަގުމަތި ދިއްލައި ބެހެއްޓުން 18
12. މާލެ ސިޓީ ޑިސްޓްރިކްޓްކޮމިޓީތަކުގެ ކުރިޔަށްދާ ކަންތައްތައް 23
13. މިސްކިތްތަކާއި ޤަބުރުސްތާނު ބެލެހެއްޓުމާ އަދި ކަފުންކާފުރުގެ ކަންކަން ހަމަޖެއްސުން 25
14. ޤަބުރުސްތާނު ބެލެހެއްޓުމާއި ކަފުންކާފުރުގެ ކަންކަން 28
15. ޕެސްޓް ކޮންޓްރޯލްކުރުން 29
16. އުކަރީގެންވާ ރައްކާތެރި ގޮތެއްގައި ކުނި ނައްތާލުން 31
17. ބަނދަރު މަރާމާތުކޮށް ބެލެހެއްޓުން 33
18. އާންމު މާރުކޭޓުތަކުގެ ކަންތައްތައް 35
19. އާސާރީ ތަންތަން ބެލެހެއްޓުމާއި ޘަޤާފީ ކަންކަން ދިރުވައި ދެމެހެއްޓުން 36
20. ޕްރީ ސްކޫލްގެ ޚިދުމަތްތައް ދިނުމާއި ބޮޑެތިމީހުންގެ ތައުލީމީ އަދި ފަންނީ ފެންވަރުމަތިކުރުމުގެ ޕްރޮގްރާމްތައް 37
21. ދިރިއުޅުންނާއި ޤައުމީޔުމުން ޚަރަދުކުރަންޖެހޭ ދުވަސްތަކާއި މުނާސަބަތުތައް ފާހަގަކޮށް އިސްލާމީ ފާތަކާއި ބޭއްވުން 38
22. 2025 ވަނަ އަހަރު ކުރިއަށްގެންދިއުމަށް ރޭވިފައި ހުރި ހަރަކާތްތައް 39

ކައުންސިލުން ހިންގާ ޕްރޮޖެކްޓްތައް 39

23. މަގުމަތީގައި މީހުން ހިނގައި އުޅުމާއި، އިންޖީނުލާ އެއްޗެއްސާއި އިންޖީނު ނުލާ އެއްޗެހި ދުއްވުމުގެ ކަންކަން އިންތިޒާމްކުރުން ބެލެހެއްޓުމާއި، ޕާކިންގެން އެއްގަމާ ކަނޑުގައިދުއްވާ އުޅަނދު ފަހަރުން ދޭ ހިދުމަތް އިންތިޒާމްކުރުން ބެލެހެއްޓުން 40

24. އާންމު ފަރުދުންނަށް ދިމާވާ ކުއްލި ނުރައްކާތެރި ހާލަތްތަކުގައި އެމަރޖެންސީ ޚިދުމަތްތައް ފޯރުކޮށްދިނުމަށް ނިޒާމެއް ޤާއިމްކުރުން 40

އާންމު ފަރުދުންނަށް ދިމާވާ ކުއްލި ނުރައްކާތެރި ހާލަތްތަކުގައި އެމަރޖެންސީ ޚިދުމަތް ދިނުމަށްޓަކައި، ކައުންސިލް ފަންޑުން ހިމަނައިގެން ޕީއޭސް ބަޔަކާ ގުޅިގެން އެއް ޖަގަހެއްގައި އުފައްދާފައި އެވެ. އަދި ހަމައެއާއެކު، ދުރާލާހުގެ ބޭނުންތަކުގައި އެކަން ރިޕޯޓުކުރުމަށް ނަންބަރު އެމަރޖެންސީ ކޯލުން 24 ގަޑިއިރު ކުއްލި ސަރވިސްގެ ހިދުމަތް ދިރާސާކޮށް ހަމަޖެއްސުނެވެ. 40

25. ބިން ދޫކުރުމާއި ޢިމާރާތްތައް ރަޖިސްޓްރީ ކުރުމާ އަދި އެފަދަ ރޭވުންތައް ބެލެހެއްޓުން 41

26. މުވައްޒަފުން ތަމްރީން ކުރުން 43

27. މާލޭ ސިޓީގައި ދިރިއުޅޭ ރައްޔިތުންނާ ގުޅުންހުރި ކަންތައްތައް ބަލާ ޤާނޫނީބަރ ކުރުން 45

28. 2024 ވަނަ އަހަރުގެ ފުރަތަމަ ހަމަސްދުވަހު ބޭއްވުނު ކައުންސިލްގެ އާންމު ބައްދަލުވުންތައް 48

29. 2025ބަޖެޓް ރިޕޯޓް – ޖޫން 64

30. ކުރުވުން މުހިންމު މަސައްކަތްތައް 68

31. ކައުންސިލަށް އައިސްފައިވާ ބަދަލު 74

32. ނިންމުން 75

33. މާލޭ ސިޓީ އަންހެނުންގެ ތަރައްޤީއަށް މަސައްކަތް ކުރާ ކޮމިޓީ 74

މާލެ ސިޓީ މޭޔަރުގެ ބަޔާން

بسم الله الرحمن الرحيم

ނިޢުމަތްތަކުގެ ވެރި ގަދަ ކީރިތިވަންތަ الله سبحانه وتعالى އަށް ހަމްދުކުރަމި، ޝުކުރު ދަންނަވަމެވެ. އެކަލާނގެ ޙަޟްރަތުގައި، ދިރިދުލިމުބަދަލުކަމާއި، އިންސާނާ ކުރާ މަސައްކަތްތަކުގައި ބަރަކާތް ލައްވައި، ކާމިޔާބު މިންވަރުކުރެއްވުމާ މަތިވެރި އިލާހެވެ. ކުރާ ކަމެއް އިޚްލާޞްތެރިކަމާއެކު ކުރުމުގެ ތަޢުފީޤު ދެއްވުމާ، ހަމަ ޔަޤީންކަން ދެއްކެވި، މި އުއްމަތުގެ މާތް ސާދާތު محمّد صلّى الله عليه وسلّم އަށް ބަރަކާތާއި، ސަލާމް ލެއްވުން އެދި ދުޢާ ދަންނަވަމެވެ. މި ބަރަކާތާއި، ސަލާމުގައި އެ މާތް ނަބިއްޔާގެ އަހުލު އާލުންނާއި، މުޅި ޞަޙާބީން ޝާމިލުކުރަމެވެ.

މާލެ ސިޓީ ކައުންސިލަކީ، އަމިއްލައަށް ދައުވާކުރުމާއި ދައުވާ ލިބިގަނެވޭ ބާރު ލިބިގެންވާ، ޤާނޫނީ ބައި ލިބިގެން އުފެދިފައިވާ، މިނިވަން މުސްތަޤިއްލު މުއައްސަސާއެކެވެ. މި މުއައްސަސާގެ މަސައްކަތް ބާރުވަލި، އިޤްތިޞާދީ ދިރުމުންނާއި އިޤްތިޞާދީ ތަރައްޤީއާއި، އަދި ތަފާތު ފިހާރަތަކުން، މާލެ ސިޓީގައި ދިރިއުޅޭ ރައްޔިތުންގެ ފުރިހަމަ މަޤާމު، ރައްޔިތުން ބާރުވެރިކުރުމާއި، ރައްޔިތުންނާ ވީ ގާތުން މަސައްކަތްކުރުމާއި، ފުޅާދާއިރާއެއްގައި ޚިދުމަތް ފޯރުކޮށްދީ، އަމާންތެރިކަން ޤާއިމުކޮށްދިނުމެވެ. މި ދެންނެވުނު މަޤްޞަދުތައް ޙާޞިލުކުރުމަށް ބަލައި، މާލެ ސިޓީ ކައުންސިލުން ކުރަމުންގެންދާ އެންމެ މުހިންމު އެއް މަސައްކަތަކީ، މާލެ ސިޓީގެ ތަރައްޤީގެ ޕްލޭނުގެ ދަށުން ރާވާފައިވާ ހާސިލުކުރުމަށް މަސައްކަތްކުރުމާ އަދި، ރައްޔިތުންނަށް ބޭނުންވާ ކަންކަމާ ގުޅޭ މަޝްވަރާތައް ކުރައި، ތަރައްޤީކުރުމުގެ މަސައްކަތް ކުރިއަށް ގެންދިއުމެވެ.

މާލެ ސިޓީގެ މި ދައުރުގެ 5 ވަނަ އަހަރުގެ، ފުރަތަމަ 6 މަސް ނިމިގެންދާއިރު، ރައްޔިތުންނާ ގާތުން ޚިދުމަތްތަކާއި ޕްރޮޖެކްޓްތައް ފޯރުކޮށްދިނުމާ ކަމުގެ ހިތްވަރުދޭ ޖެހުން، ވަކިވަކި ފަރާތްތަކުން އަޅުގަނޑާ ހިއްސާ ކުރަމުން ގެންދެއެވެ. ހަމައެއާއެކު، ރައްޔިތުންނަށް ޚިދުމަތްތައް ފޯރުކޮށްދޭ ހިތްވަރާއި ހިދުމަތްތަކުގެ ފެންވަރު ފުރިހަމަކުރަމުން، އަމަލީ ގޮތުން ކުރަންޖެހޭ މަސައްކަތްތައް ހިނގަމުން އަޅުގަނޑު ފާހަގަކުރަމެވެ.

ރައްޔިތުންގެ ބޭނުމާއި ވާދަވެރިކަމާއި، މާލެ ސިޓީގެ ބޭރުގެ މަގުތަކަށް އަޅުގަނޑު އިންޒާރުދެއް ހިސާބުތަކުން، މާލެ ސިޓީކަމަށް ފާހަގަކުރެވޭނެ އަސާސީ އަދިވެސް ކުރުމާއި، ރައްޔިތުން ގާތަށް ދޯކޮ، ރައްޔިތުންގެ ހުށަހެޅުމާއި، ރައްޔިތުންގެ އިޖުތިމާޢީ އިޤުތިސާދީ އަދި އެހެނިހެން ދާއިރާތަކުގައި މަސައްކަތް ކުރުމަށް ހިތްވަރުދެމުން ގެންދަމެވެ. އޭގެ ތެރޭގައި، ވަކިވަކި ރައްޔިތުންނަށް ހުރި ބާރުވެރިކަމާއި، ސަޤާފީ ރޫހު ހިފެހެއްޓުމަށް، ކުރިއަށް ރައްޔިތުންނަށް ހާއްސަ ޚިދުމަތްތައް ފޯރުކޮށްދިނުމަށް ކުރިއަރުވަމުން ގެންދާނެ ވާނެއެވެ.

މާލެ ސިޓީއަކީ އެންމެ ބޮޑު ތަޢުލީމީ ދާއިރާ އެންމެ ގިނަ އިޤްތިޞާދީ ހަރަކާތްތައް ހިނގާ ސިޓީއެވެ. އެހެންކަމުން ބޭރުގެ ފަރާތްތަކުގެ ގޮތުގައި ގެނައުމާ އެންމެ ގިނަ މަސައްކަތްތައް ހިނގާ ސިޓީއެވެ. މި ގޮތުން ބަޖެޓުން ވަރަށް ގިނަ ދުވަހުގެ ބަދަލުތަކާ، ގޮތް ގެނައުމުގެ މަސައްކަތްތަކާއި، މި ރިޕޯޓަކީ 6 މަސްދުވަހުގެ ތަފާސީލު ހިއްސާކޮށްފައި ވާނެއެވެ.

ބިޑާވަރިކަމަށް ހައްލެއް ގެނައުމަށް ކުރަމުންދާ މަސައްކަތުގެ ތެރެއިން ، މާލެ ހިޔާއާއި ސިނަމާލެ ފްލެޓްތައް ހުރި ބިމުގައި އެޅުމަށް ރާވާފައިވާ ފްލެޓް އެޅުމުގެ މަސައްކަތް ، މަޑުޖެހުމެއް ނެތި ކުރިއަށް ގެންދިއުމަށް ފޯރުވާލުމަށް 6 ވަނަ ދުވަހުގެ ތަރީޚުގައި ވެސް ، ވަރަށް ބޮޑަށް އިސްކަން ދީފައެވެ.

މާލޭގެ ރައްޔިތުންނަށް އަވަށްޓެރިކަން ހިނގުން ، ބިޑާވަރިކަމުގެ ޚިދުމަތްތަކުގެ ތަރުތީބު ފުރިހަމަކޮށް ހަމަޖެހިފައިވާ، ގޮތްތަކާއި ފްލެޓްތަކުގެ ލިސްޓާ މެދު ، ޕަނި ފަރާތްތަކަށް ކަންކޮޅުވުން ފޯރުކުރުމުގެ އެންމެހާ ހަކަތަރީ ، އަދި ލިސްޓް މަރާޙަލްތަކުގެ މަސައްކަތް ކުރިއަށް ގެންދަވާނީ ، މާލެ ސިޓީ ކައުންސިލުގެ ބައިވެރިވުން އޮފީހަށް ކަމަށް ، ހައުސިންގ މިނިސްޓްރީއަށް ހަރަކަތް އެކަމަށް ވަކާލާތު ކުރުވެއެވެ. ފްލެޓް ލިސްޓާއި ގުޅޭ ގޮތުން ކަންތައް ގެނެސްދިނުމާއި ، ގެޔާވެދޭ ފުލޯރުގެ ކަންތަކާއި ބެހޭގޮތުން ފޮނުވާލެވޭ ހުށަހެޅި ، މާލޭގެ ބިންތަކުގެ ދުވަހަކީ ބައިވެރިކަން ހޯދުން ދެކޭ ކަންކަމުގައި ، ކައުންސިލުގެ ބަސް ނަގާއިރު ، ބަޔަކުގެ އެންމެ މަތީ ފެންވަރެއް ކަށަވަރު ވަކާލާތު ކުރަމުން ގެންދަމުންނެވެ.

މާލެ ސިޓީގައި ހުރި މިސްކިތްތަކުގެ އާބާދީއަށް ފެތޭވަރު މިސްކިތްތަކަށް ނެތް މިހާރު ، ހިތަހަމަ ޖެއްސޭނޭ ތަންތަން އެ ތަންތަން ހޯދުމަށް އަޅުގަނޑު ފެށި މަސައްކަތެއް ، ފުރުޞަތު 6 ވަނަ ދުވަހުގެ ބައްދަލުގައި ވެސް ، ހުށަހެޅުނު ކުރިއަށް ގެންދިޔައެވެ. މިގެ އިތުރުން ، މާލޭން އާސަހަރާއާއި ހުޅުމާލޭ ސަރަހައްދުގައި ޖަނާޒާތަކަށް ޖާގަތަކުގެ ފަރާތްތަކާ ފަރާތްތަކުގެ އެދުމުގެ މަތިން ، އެ ފަރާތްތަކަށް ބޭނުންވާ ތަންތަން ފުރިހަމަ ކުރުމުގެ މަސައްކަތް ކުރިއަށް ގެންދެވިއްޖެއެވެ.

1446 ވަނަ އަހަރުގެ ބަރަކާތްތެރި ރަމަޟާންމަހުގެ ތެރޭގައި ، ކުރިއަށް ފެށުނު ކުއްލި ބޭނުންތައް ، މާލެ ސިޓީ ކައުންސިލުގެ ފަރާތުން އިންތިޒާމް ކުރެވުނެވެ. އަދި ، މަދަރުސީ ބޭނުންތަކަށް ބޭނުންވާ ވެއެވެ.

ދިނަ ދުވަސް ތަކެއް ވަންދެން އެއްގަމުކަރަވެސް ސަރު ނުކުރެ ހުރި މާލެ ސިޓީގެ ހުރިހާ މަގުތަކެއްގެ ކާނުތައް ސާފުކުރުމުގެ މަސައްކަތް ، ވަކި މަޝްރޫޢެއްގެ ގޮތުގައި ފަށައިގެން ކުރިއަށް ގެންދެވުނެވެ.

ފާސްނު އަސާސީގެ ދުށުގައި ރައްޔިތުންގެ ކަންކަން މިހާރު އިންތިޒާމް ކުރުވެވޭގޮތުން ، ކައުންސިލް ރައްޔިތުންނަށް ހުޅުވިފައިވާ ކައުންސިލް ރަސްމީ ބައްދަލުވުމުގެ ރައްޔިތުންގެ ބައިވެރިވުމާއި ގުޅޭ ގަވާއިދު ތައްޔާރު ކުރުމާއި ، މި ގޮތުން ގޮތަކަށް ގޮތަކަށް ކައުންސިލް ރަސްމީ ރިޕޯޓްތަކާއި ، ރިޕޯޓްތަކުގެ ރައްޔިތުންގެ ރައްދުގައި ، މި 6 ވަނަ ދުވަހު ވެސް އެކަމަށް ވަކާލާތު ކުރެވުނެވެ. ރިޕޯޓްތަކުގެ ޢުމުރުތަކަށް ހިދުމަތްތަކާއި ، މާލެ ސިޓީ ކައުންސިލުގެ ދަށުން ގެންދަމުން ދިޔައި ، އަމާޒު އޮފް އާރ ވަސީލަތްތަކާއި ، އެމް.އާރ.ޑީ ފަދަ ތަންތަނުގައި ކުރެވޭ ނަމަވެސް ، އަދި މިހާތަނަށް އެ މަސައްކަތް ބައްދަލުކޮށް ނުވާކަން ހިތާމަޔާއެކު ފާހަގަ ކުރަމެވެ.

އެތެރެއާއި ބޭރުގެ ގުޅުން ބަދަހިކޮށް ، ލީޑަރ އާއި މުސާލާ ތަޢާރަފުކުރުމަށް ބަރުލަމާނީ ދުވަސްތަކާއި ގުޅުން ތަރައްޤީކުރުމުގެ މަސައްކަތްތަކުގެ ތެރެއިން މި 06 ވަނަ ދުވަހަކުވެސް. މި ގޮތުން ދުނިޔޭގެ ސިޓީތަކުގެ ސަރަހައްދީ މަޝްވަރާގެ ކޮންފަރެންސް ، އަދި މި ދުވަސް މި ފަދަ ޖަލްސާތަކުގައި އަދާކުރަން ބައިވެރިވެވުނެވެ. ރައްޔިތުގެ އާދި ރައްޔިތުގައި ބާއްވުން އިޔާދަކަމުގައި ކުރިއަށް އަދި ދިނީ މުޤާރަތާއި ބައިވެރިވުމުގެ ބައިވެރިވެ ، މާލެ ސިޓީ ކައުންސިލާއި އެހެން ސިޓީތަކާ އަދި ރަށްރަށުގެ ކައުންސިލާ ދެމެދު ގުޅުން ބަދަހިކުރުން ، ރައްޔިތުންގެ މެދުގައި އެއްބާރުލުން ހޯދުމަށް ކުރެވޭ މަސައްކަތްތައް ކުރިއެވެ.

މާލެ ސިޓީ ކައުންސިލް ޖަމާޢަތް ، ހުޅުމާލޭ ، ރައްޔިތުންނަށް ފަސޭހަކަމާއި ޚިދުމަތްތަކާއި ހިންގާ "ޒުވާނުން މާލެ" މަޝްރޫޢު ފުރިހަމަ ވަރަށްބޮޑަށް ރައްޔިތުންނަށް އާދޭސް ލިބެންފަދަ ގޮތަކަށް ދަނޑުވަރު. މިކަމަށް މަދު ފަހުން ކުރިއަށް، ބޭނުންތަކުގެ ގޮތުން ގެންދަނީ މިއަދު ބަދަލުކޮށް މިގޮތުގައި ގެންދަމުންނެވެ.

މާލެ ސިޓީން ރައްޔިތުންނަށް ދެމުން ގެންދާ ޚިދުމަތްތަކަށް ، ހިނިތުންވުމާއި ލޯބިއާއެކު ދޭ އަވަސް ޚިދުމަތްތަކަށް ހެދުމަށް ، އަޅުގަނޑު އުއްމީދުކުރާ ތަސައްވުރު ހަޤީޤަތަކަށް ހެދުމަށް ކުރަމުންދާ މަސައްކަތުގެ ، މި 6 މަސް ދުވަހުގެ ތެރޭގައި ވެސް، ވަރަށް ބޮޑު ސަމާލުކަމެއް ދީގެން ކުރިއަށް ގެންދިއުމެވެ. ނިމިގެންދިޔަ 6 މަސްދުވަހު ކުރެވުނު އެންމެ މުހިންމު އެއް މަސައްކަތަކީ، މާލޭގެ 9 އިމާރާތްތަކުގައި ހިންގަމުންދިޔަ މާލެ ސިޓީގެ ގިނަ ސެކްޝަންތަކުން ، ބައެއް ސެކްޝަންތައް އެއް އިމާރާތަކަށް ބަދަލު ކުރުމެވެ. މި ގެންގޮސް ބަދަލުގެ ސަބަބުން ، މުވައްޒަފުންގެ ދެމެދުގައި އެއްބައިވަންތަކަން އިތުރުވެ ، މަސައްކަތް އަވަސްވުމުގެ އިތުރުން ، ޚަރަދު ވެސް ވަރަށް ބޮޑުތަނުން ކުޑަވެގެން ދިޔައެވެ.

މާލެ ސިޓީއަކީ ފަހި ސިޓީއަކަށް ހެދުމަށް ޕާކްތަކާއި މައިޒާންތައް މަރާމާތުކޮށް އާބާދީ ފުޅާކޮށް ހިނގާ ޕްރޮގްރާމް ، މި 6 މަސްތެރޭ ވަރަށް ބާރަށް ކުރިއަށް ގެންދެވުނެވެ. އަދި ހަމަ އެހެންމެ ، ޕާކްތަކާ ގުޅޭ ބަދަލުތައް ގެނައުމުގެ މަސައްކަތް ކުރިއަށް ގެންދެވުނެވެ.

އަޅުގަނޑުގެ އިޚްލާސްތެރި ދުޢާއަކީ ، މާލެ ސިޓީގެ ރައްޔިތުންނަށް ފަހި އަދި ފަސޭހަ ދިރިއުޅުމެއް ހޯދައި ދިނުމަށާއި މާލެ ސިޓީއަކީ އުފާވެރިކަމާއެކު ދިރިއުޅޭތަން ، އަމާން ރައްކާތެރި ތަނަކަށް ހެދުމަށް ، މާލެ ސިޓީގެ ކައުންސިލަރުންނާއި އިސް އަދި އެންމެހާ މުވައްޒަފުން ކުރަމުން ގެންދާ ބޮޑު މަސައްކަތަށް الله ސުބްޙާނަހޫ ވަތަޢާލާ ކާމިޔާބު މިންވަރު ކުރައްވާށި. އަދި ، ކުރިއަށް އޮތް ދުވަސްތަކުގައިވެސް ، މާލެ ސިޓީ ކައުންސިލުގެ މަސައްކަތަށް ހުރިހާ ތާއީދު ދެއްވައި ، ކާމިޔާބު މިންވަރު ކުރައްވާށި. އާމީން.

އަޅުގަނޑުގެ އިޚްލާސްތެރި ޝުކުރު ދަންނަވާ ، މާލެ ސިޓީގެ ރައްޔިތުންނަށް އަބަދުވެސް އަރިސްކުރުވަން ވެއެވެ.

24 މުޙައްރަމް 1447

19 ޖުލައި 2025

އާދަމް އާޒިމް

މާލެ ސިޓީ މޭޔަރު

1. ތަޢާރުފު

މި ރިޕޯޓަކީ ، ދިވެހިރާއްޖޭގެ އިދާރީ ދާއިރާތައް ލާމަރުކަޒީ އުސޫލުން ހިންގުމުގެ ޤާނޫނު ނަންބަރު 7/2010 ގެ 109 ވަނަ މާއްދާގެ (ނ) ގައި ބަޔާންކޮށްފައިވާ ގޮތުގެމަތީން 2025 ވަނަ އަހަރުގެ ފުރަތަމަ 6 މަސް ދުވަހު ، މާލެ ސިޓީކައުންސިލުން ކުރި ކަންތައްތަކާ ބަޔާންކުރާ ރިޕޯޓެވެ. މި ރިޕޯޓުގެ މަޤްޞަދަކީ ، ވޭތުވެދިޔަ 6 މަސް ދުވަހު ، މާލެ ސިޓީން ކުރި ކަންތައްތަކާއި ޙާސިލު ކުރެވުނު ލަނޑުދަނޑިތައް އެލް ޖީ އޭ އަށް އެނގުމަށްޓަކައި ދިނުމެވެ. މި ރިޕޯޓް އެކުލަވާލާފައިވަނީ މާލެ ސިޓީގެ އެކި ސެކްޝަންތަކުން ، ވޭތުވެދިޔަ 6 މަސްދުވަހު ކުރި މަސައްކަތްތަކުގެ ރިޕޯޓްތަކުން ހޯދި މަޢުލޫމާތުގެ މައްޗަށް ބިނާކޮށެވެ. މީގެ އިތުރަށް ވޯޓަރުގެ ބަޔާނާއި މާލެ ސިޓީގެ ތަޢާރުފާއި ، ކައުންސިލްގެ ތަސްވީރާއި ، ކައުންސިލްގެ މިޝަނާއި ، ސިޓީގެ ވަނަވަރު އަދި މާލޭ ހިސާބު މި ރިޕޯޓްގައި ހިމެނިފައިވާނެއެވެ.

2. ކައުންސިލްގެ ތަސްވީރު

މާލެ ސިޓީއަކީ އަމާން ، ހިތްވަރުގަދަ ، ސާފުތާހިރު ، ތިމާވެށްޓާ ރައްޓެހި ، އިޤްތިޞާދީ ހަރަކާތްތަކާއި އުމްރާނީ ތަރައްޤީއަށް މަގުފަހިވެފައިވާ ނަމޫނާ ސިޓީއަކަށްވުން.

3. ކައުންސިލްގެ މިޝަން

ދެމެހެއްޓެނިވި ގޮތަކަށް ތަރައްޤީ ކުރެވޭ ، ތަރައްޤީގެ ހުރިހާ ދާއިރާއަކުން ވެސް ކުރިއެރުން ހޯދައި ، ހިތްވަރުގަދަ ، އަމާން ސިޓީއަކަށް ވުމާއެކު ސިޓީގެ ރައްޔިތުން ކުރިއަރައި ތަރައްޤީވުމުގެ ފުރުޞަތު ތަނަވަސްކޮށްދިނުން ، ހިމާޔަ ، އިޖްތިމާޢީ ޚިދުމަތް ރަނގަޅު ، ބާރުވެރި ދުވެލިތެރި މުޖުތަމަޢެއް އުފެދޭ ސާފުތާހިރު ، ފެހި ސިޓީއަކަށް ހެދުން. އަދި ، މިކަންތައްތައް ޙާސިލުކުރުމަށްޓަކައި ، ކައުންސިލުން ނިންމާ ނިންމުންތައް ތަންފީޒުކުރުމުގައި މާލޭ އަދި ހިންގުމުގެ ލާމަރުކަޒީ އުސޫލާ ގުޅިގެން ، މާލެ ސިޓީ ކައުންސިލްގެ އިދާރާ ބާރުވެރި ކުރުން.

4. ރަށުގެ ވަށަފާރު / ކައުންސިލުގެ އިޚްތިޔާރު ހިމާ ސަރަޙައްދު

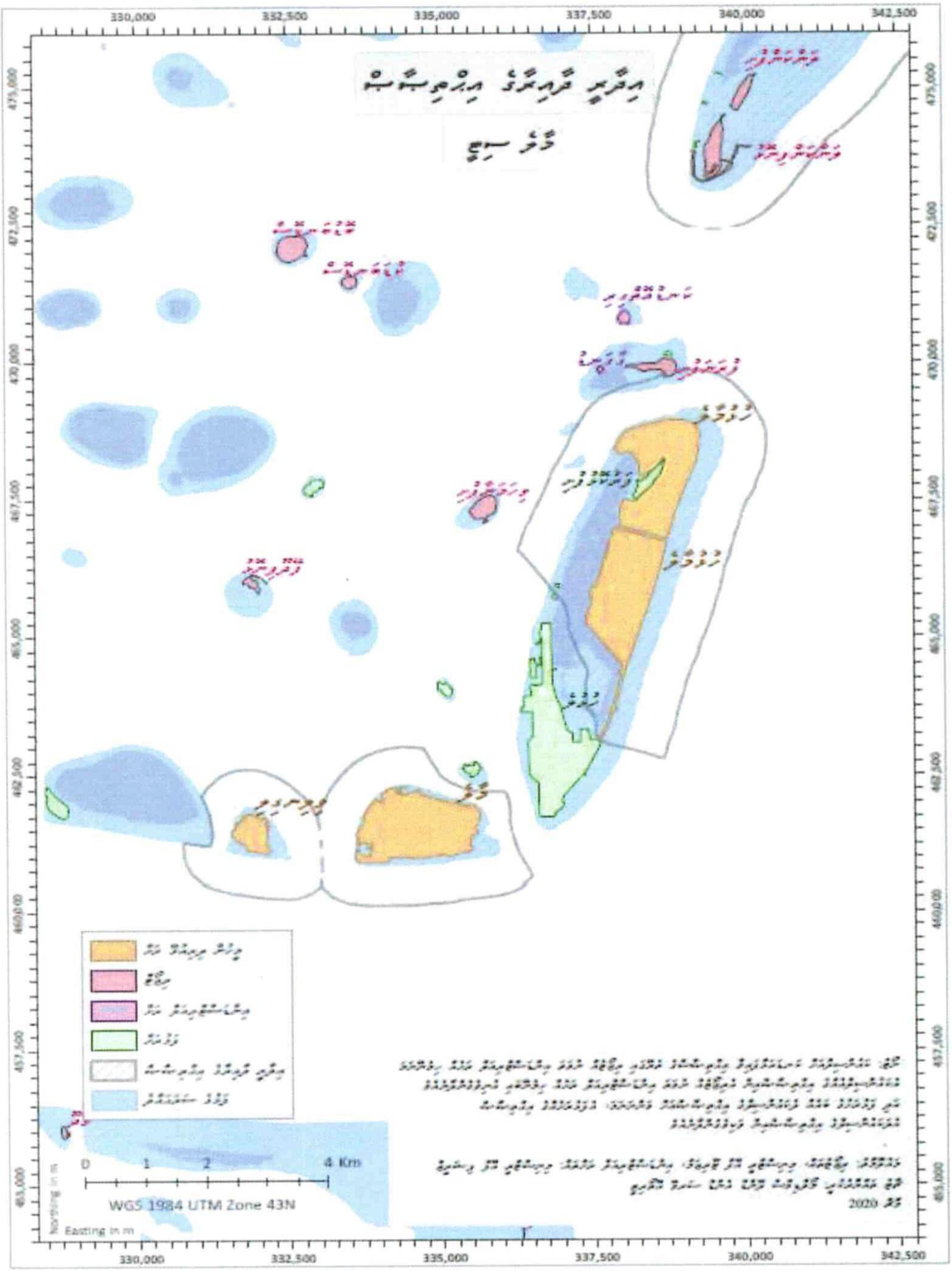

5. މާލެ ސިޓީ

ދިވެހިރާއްޖޭގެ ވެރިރަށް މާލެއާ ، ދިވެހިން ފަހުރުވެރިވާ " ފުރަ މާލެ " އެވެ. ރަށުގެ ދަރަޖަ މަތިކުރުމަށް ބަކައި " ފުރަ " މި ލަފްޒު ، ރަށުގެ ނަމުގެ ކުރިއަށް ، ނިސްބަތްކުރެވޭ ހަމައެކަނި ރަށަކީ މާލެ ސިޓީއެވެ. މާލެއަށް ސިޓީއެއްގެ ދަރަޖަ ލިބިގެން ދިޔައީ 2010ވަނަ އަހަރުގެ ޖުލައި މަހުގެ 17ވަނަ ދުވަހު ވުޒާރާން ގެޒެޓުކުރެވުނު ދިވެހިރާއްޖޭގެ އިދާރީ ދާއިރާތައް ލާމަރުކަޒީ އުސޫލުން ހިންގުމާބެހޭ ޤާނޫނު އަމަލުކުރަމުއެވެ.

މާލޭގެ އެންމެ ފުރަތަމަ ވަޒަންވެރިންނަކީ މާލެ އަތޮޅު ގިރާވަރު މީހުންނެވެ. ރިވާޔަތުގެ ގޮތުގައި މިހާރު ތަރައްޤީކޮށްފައިވާ ، ގިރާވަރު މީހުން މާލޭގައި ވަޒަންވެރިވެފައިވާ ، ރާއްޖެ އިސްލާމް ވުމުގެ ކުރިންނެވެ. ރާއްޖޭގައި މީހުން ދިރިއުޅުއްވާތާ 4000 އަހަރަށް ވުރެ ގިނަ ދުވަސް ވެފައިވާ ކަމަށް ބެލިދާ ހެކިދެއެވެ. މާލެއަކީ ރާއްޖޭގައި ވެރިކަން ކުރި 3 ވަނަ ރަށެވެ. މާލެއަށްވުރެ ކުރިން ރ. ރަސްގެތީމާއި ، ތ. އިސްދޫގައި ރާއްޖޭގެ ވެރިކަން ކުރިކަން ، ބޯރިޒު ފަތްފުރަތަކުން އެނގިގެން އެބައޮތެވެ. ރާއްޖޭގެ ވެރިކަންކުރި ރަށުގެ ގޮތުގައި މާލެ ހަމަޖެހުމަށް ފަހު ، އެހެން ރަށެއްގައި ރާއްޖޭގެ ވެރިކަން ކޮށްފައެއް ނުވެއެވެ.

ގުދު ނުހުނު ، މާލޭގައި ވެރިކަން ކުރަމުން އައި ، 1000 އަހަރަށް ވުރެ ގިނަ ދުވަސްވެފައިވާކަން ބެލިދާ ސާބިތުވެއެވެ. އެހެންކަމުން ، މާލެ ހިމެނޭ ، މިއަދު ، ދިވެހިރާއްޖޭގައި ވެރިކަން ކުރާ އެންމެ ގަދަ ރަށްތަކުގެ ތެރޭގައެވެ. ރާއްޖޭގައި ފުރަތަމަ ރަސްކަން ކުރެއްވި ކޯއިމާލާ ކަލޯގެ ރަސްކަމުން ފެށިގެން ، ބޮޑުވެރިޔާ 1000 އަހަރުގެ ތެރޭގައި ، މާލޭގައި 5 ދަރިކޮޅުތަކުން 80 އަށް ވުރެ ގިނަ ރަސްކަލުން ރަސްކަން ކުރައްވާފައިވެއެވެ. އަދި ބޮޑު ވަޒީރުންނާއި ރައީސުން ހިމެނޭ ގޮތުން 100 އަށް ވުރެ ގިނަ ބޮޑުވެރިން ، މާލޭގައި ވެރިކަން ކުރައްވާފައިވެއެވެ.

ވެރިކަމުގެ ނިޝާނަން އަދި ބަނދަރާ ގުޅިގެން ، މާލެ ، ވިލިމާލެ ، ހުޅުމާލެ ، ހިމެނޭ ގޮތަށް ، މި ސަރަޙައްދަށް ، މާލެ ސިޓީގެ ނަމުން މިއަދު ، ނަންދެވިފައި ވެއެވެ. މި ގޮތަށް، 3 އަވަށް ހިމެނޭ ގޮތަށް ، ސިޓީއެއްގެ ނަމުން ނަން ދެވިފައިވާ ، މާލެ އަކީ ، ރާއްޖޭގެ ވިޔަފާރިއާއި ވެރިކަން ހިންގުމުގެ ބޮޑުމަރުކަޒު ، އަދި ބޮޑެތި ގިނަ އާސަސްތައް ހިމެނޭ ، އެންމެ ގިނަ މީހުން ދިރިއުޅޭ ، އެންމެ ގިނަ ހިދުމަތްތައް ލިބޭން ހުރި ރަށެވެ. މާލެ ސިޓީގައި ރަޖިސްޓަރީގެ ގޮތުގައި މިހާރު ރަޖިސްޓަރީވެފައިވާ 83،493 މީހުންނެވެ. މާލެ ސިޓީއަކީ ، ރައްޔިތުންގެ ސީދާ ވޯޓުން ހޮވާ ، މޭޔަރަކާއި 18 ކައުންސިލަރުން ހިމެނޭ ، ކައުންސިލަކުން ހިންގާ ، މިނިވަން މުސްތަޤިއްލު މުއައްސަސާއެކެވެ. މީގެ އިތުރުން ، ، އަންހެނުންގެ ތަރައްޤީއަށް މަސައްކަތްކުރާ 18 މެންބަރުންގެ ވަރަށްބޮޑު ހިއްސާއެއް ކައުންސިލް ހިންގުމަށް ލިބެއެވެ. މާލެ ސިޓީގެ އެންމެ އިސްވެރިޔަކަށް ހުންނަވަނީ ، މާލެ ސިޓީގެ މޭޔަރެވެ.

6. ސިޓީގެ ވަނަވަރު

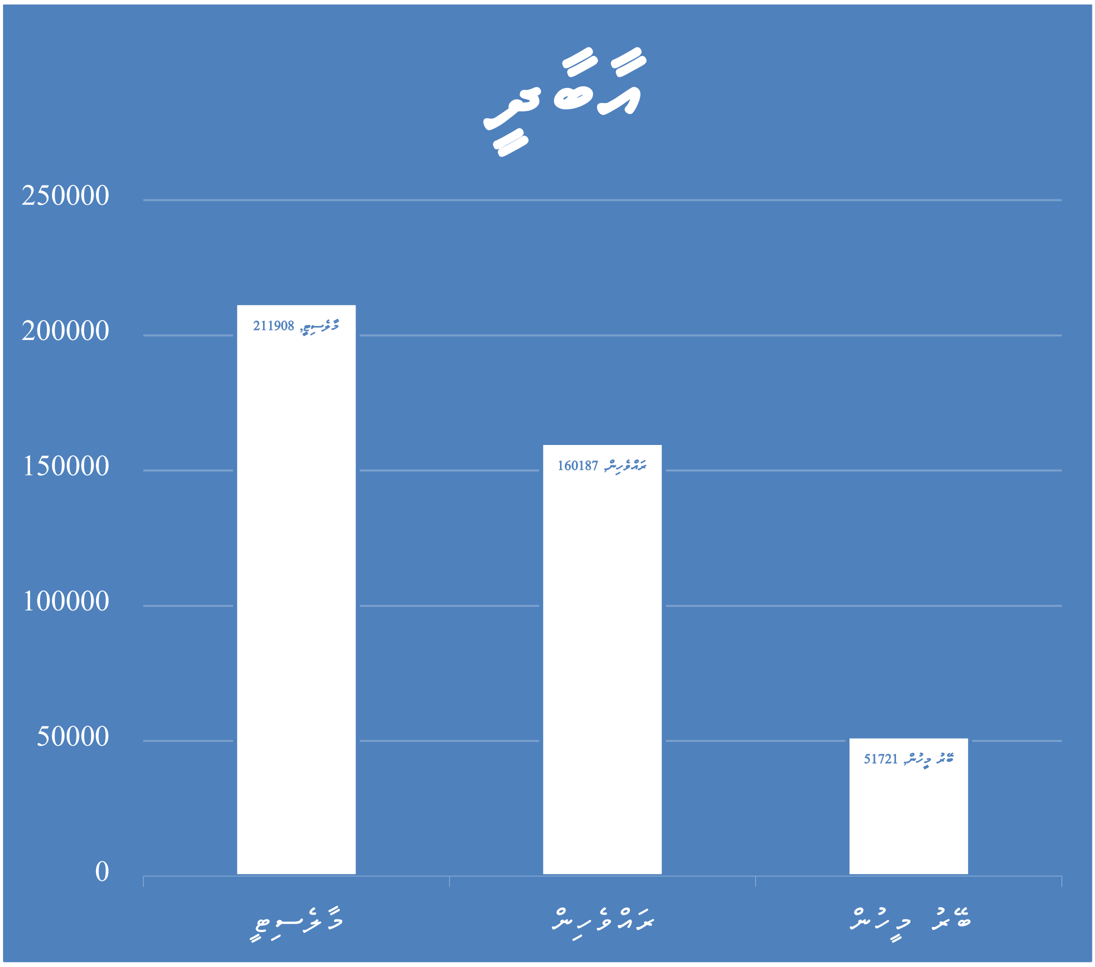

7. ކުރެވުނު މުހިންމު މަސައްކަތްތަކެއް ހިންގުނު ހަރަކާތްތަކެއް

ދިވެހިރާއްޖޭގެ އިދާރީ ދާއިރާތައް ލާމަރުކަޒީ އުސޫލުން ހިންގުމާބެހޭ ޤާނޫނު ނަންބަރު 2010/7 ގެ 39 ވަނަ މާއްދާގައި ސިޓީ ކައުންސިލްގެ މަސްއޫލިއްޔަތުތައް ކަމަށް ބަޔާންކޮށްފައިވާ ކަންތައްތަކުގެ ތެރެއިން:

8. އަލަށް އުފަންވާ ކުދިންނާއި މަރުވާ މީހުންގެ ރިކޯޑު ބެލެހެއްޓުން

މާލެ ސިޓީ އަށް އުފަންވާ ކުދިންނާއި މީހުން އަދި މާލެސިޓީ އަށް ނިސްބަތްވާ ފަރާތްތަކަށް އުފަންދުވަހުގެ ރަޖިސްޓަރީ އާއި އުފަންދުވަހުގެ ސެޓްފިކެޓް ހެދުމާއި ރަށްވެހިންގެ ރަޖިސްޓަރީ ހެދުމާއި، ރަޖިސްޓްރީގައި މީހުން ޖެއްސުމާއި މާލެސިޓީގެ ހުއްދަ ދަފްތަރު ބެލެހެއްޓުމާއި އަދި ރަށްވެހިކަމާ ގުޅުންހުރި ހުރިހާ ޚިދުމަތް ރައްޔިތުންނަށް ފޯރުކޮށް ދެމުން ދިޔައެވެ. މިގޮތުން މާލެ ސިޓީގެ ރަޖިސްޓްރީކޮށްފައިވާ ވިހުން

އަންނަ ދިވެހިންނާއި ބިދޭސީންނަށް ލިބޭ ކުދިން އުފަންވުން ރަޖިސްޓްރީކުރުމާއި، ދިވެހި ރައްޔިތުންނަށް ރާއްޖެއިން ބޭރުގައި އުފަންވާ ކުދިންގެ އުފަންވުން ދިވެހިރާއްޖޭގައި ރަޖިސްޓްރީ ކޮށް އުފަންދުވަހުގެ ސެޓްފިކެޓް ހަދައި ދިނުން ހިމެނެއެވެ.

މީގެ އިތުރުން މާލެސިޓީން ބޭރުފަރާތަކަށް ވިހޭ ރަށްފުށުގައި މަރުވާ ބަޔަކުގެ ބަދަލުކޮށްފައިވާ ލިޔުންތަކުގެ އުފަންދުވަހުގެ ސެޓްފިކެޓް ހަދައިދިނުން ހިމެނެއެވެ. މާލެ ސަރަޙައްދުގެ ގޯތިގޯއްޗާއި ފްލެޓްތަކުގެ ރަށްފުށުގެ ރަޖިސްޓްރީ ހެދުމާއި ރަށްފުށުގައި ބަދަލުކުރުމުގެ މަސައްކަތާއި އަދި މާލެއަށް ނިސްބަތްވާ ރަށްފުށުގެ ތަފާސް ހިސާބު ހެދުމާއި ރަށްވެހިންގެ ރަޖިސްޓްރީ ހެދުމުގެ މަސައްކަތާއި ހިންގައިދެއެވެ. އަދި މާލެސިޓީގެ ރަށްފުށުގައި ދިރިއުޅުއްވާ ރަށްވެހިންގެ ތަފާސް ހިސާބު ރަށްވެހިންގެ ރަޖިސްޓްރީ އަދި ބޭނުންވާ ލިޔުންތަކާއި ތަފާސް ހިސާބު ނަގައިދީ ރަޖިސްޓްރީކުރުން ހިމެނެއެވެ.

ވައިބަރުގެ މަސައްކަތްތަކަށް އީ.ކައުންސިލްގެ "ގެމުން" މޮޑިއުލް ތެރެއިން ރަޖިސްޓަރީކުރުމާއި މި މޮޑިއުލްގެ ތެރެއިން ރަށްވެހިވުމާއި ގުޅުން ހުރި ފޯމު އަދަދުތައް ގާތްގަނޑަކަށް "ގެމުން" އަށް އެންޓަރ ކުރަމުންދަނީއެވެ. އަދި އުފަންވާ ކުދިންނާއި މަރުވާ މީހުންގެ މައުލޫމާތު އެންޓަރ ކުރުމި އީ.ކައުންސިލް ނަންބަރުތަކުގެ ތެރެއިން އުފަންދުވަހުގެ ސެޓްފިކެޓާއި ރަޖިސްޓްރީ އަދި ރަށްވެހިންގެ ރަޖިސްޓްރީތައް މިހާރުވެސް ވަނީ ހަދަމުންނެވެ.

ރަށްވެހިންގެ ރަޖިސްޓްރީ ހައްދުމުގެ މަސައްކަތަށް ފަސޭހަ ކުރުމުގެ ގޮތުން "ގެމުން" ސިސްޓަމްގައި މަސައްކަތް ފުރުމުގެ ކުރިން ހެދިފައިވާ ރަށްވެހިންގެ ރަޖިސްޓްރީތައް "ގެމުން" ސިސްޓަމަށް ދަށި އެޑްމިންކޮށް. އެ މަސައްކަތަށް ޖީލާގެ ނަގި ރަޖިސްޓްރީގެ ޑާޓާ ސިސްޓަމަށް އެދި އަދި ރަޖިސްޓްރީތައް ސްކޭން ކޮށް އެ ހުރިހާ ލިޔުމެއް ސިސްޓަމަށް އަޕްލޯޑް ކުރަން ފަށާފައި ހުއްޓެވެ.

އުފަންދުވަހުގެ ރަޖިސްޓްރީއާއި އުފަންދުވަހުގެ ސެޓްފިކެޓް ހެދި އަދަދު

އަލަށް އުފަންވި ކުދިންގެ އުފަންވުން ރަޖިސްޓްރީކޮށް އުފަންދުވަހުގެ ރަޖިސްޓްރީއާއި އުފަންދުވަހުގެ ސެޓްފިކެޓް ހަދައިދިން އަދަދު	1491
އުފަންދުވަހުގެ ސެޓްފިކެޓް އާކުރުވުން އަދަދު	326

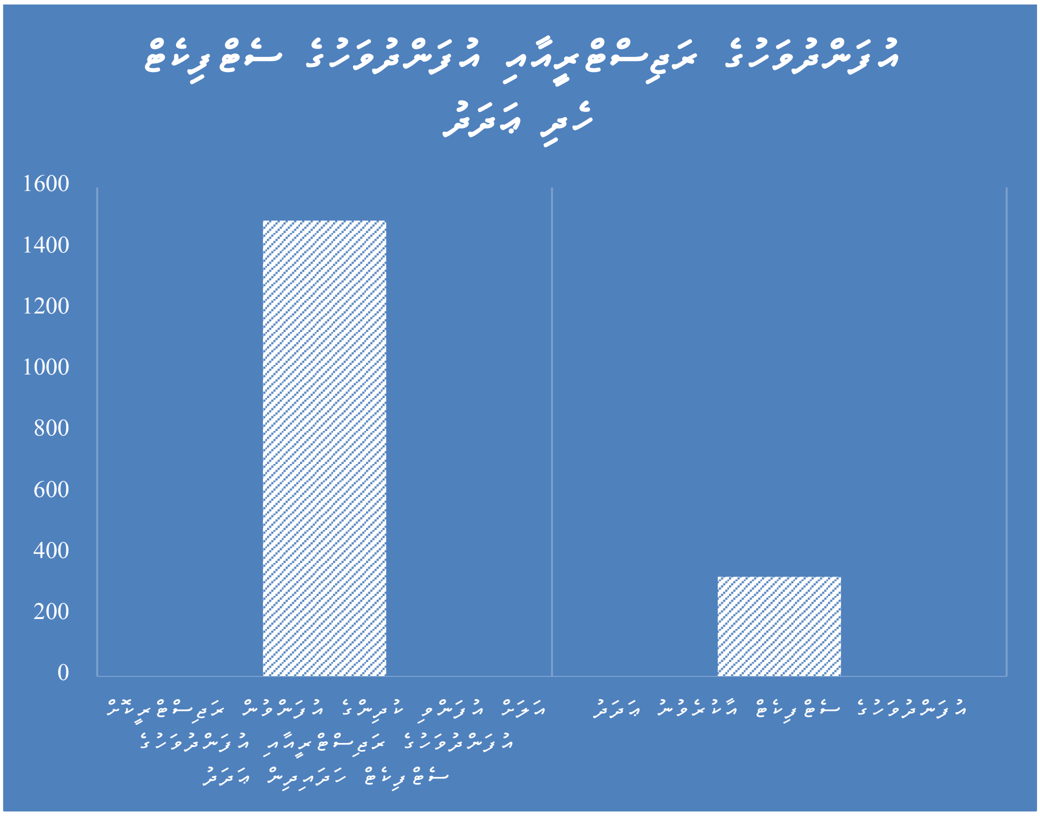

މާލެސިޓީގައި ރަށްވެހިވި މީހުންގެ ސެޓްފިކެޓް އަދި ރަށްވެހިންގެ ރަޖިސްޓްރީ ހެދި އަދަދު

މާލޭގެ ރަށްވެހިންގެ ރަޖިސްޓްރީ އަލަށް ހެދުނު އަދަދު	24
މާލޭގެ ރަށްވެހިންގެ ރަޖިސްޓްރީ ގެއްލިގެން/ހ. ރަޖިސްޓަރީއަށް މީހުން/ކުދިން އިތުރު ކުރުމަށްފަހު ނިންމުން ރަޖިސްޓްރީގެ އަދަދު	628
މާލޭގެ ފްލެޓް ރަޖިސްޓްރީ އަލަށް ހެދުނު އަދަދު	70
މާލޭގެ ފްލެޓް ރަޖިސްޓްރީ ގެއްލިގެން/ ހ. ރަޖިސްޓަރީއަށް މީހުން / ކުދިން އިތުރު ކުރުމަށްފަހު ނިންމުން ރަޖިސްޓްރީގެ އަދަދު	10
ރަށްވެހިޔާ ސެޓްފިކެޓް އަލަށް ހެދުނު އަދަދު	170
ރަށްވެހިޔާ ސެޓްފިކެޓް ގެއްލިގެން / ހަލާކުވެގެން / މަޢުލޫމާތު ބަދަލުވެގެން ހެދުނު އަދަދު	39
މާލެ ސިޓީގެ ހާއްސަ ދަފްތަރު (ދޮށި ދަފްތަރު) އަލަށް ހެދުނު އަދަދު	19
މާލެ ސިޓީގެ ހާއްސަ ދަފްތަރު (ދޮށި ދަފްތަރު) ގެއްލިގެން / އުނިކަން ސަބަބާކުރު ހެދުނު އަދަދު	02

މާލެސިޓީގައި ރަށްވެހިވި މީހުން (އަތޮޅު ތެރެއިން މާލެ ބަދަލުވި މީހުންނާއެކު)

ދަފްތަރު	ވިލިމާލެ	ހުޅުމާލެ	މާފަންނު	މައްޗަންގޮޅި	ގަލޮޅު	ހެންވޭރު
9467	3425	8010	21190	12841	11947	16559

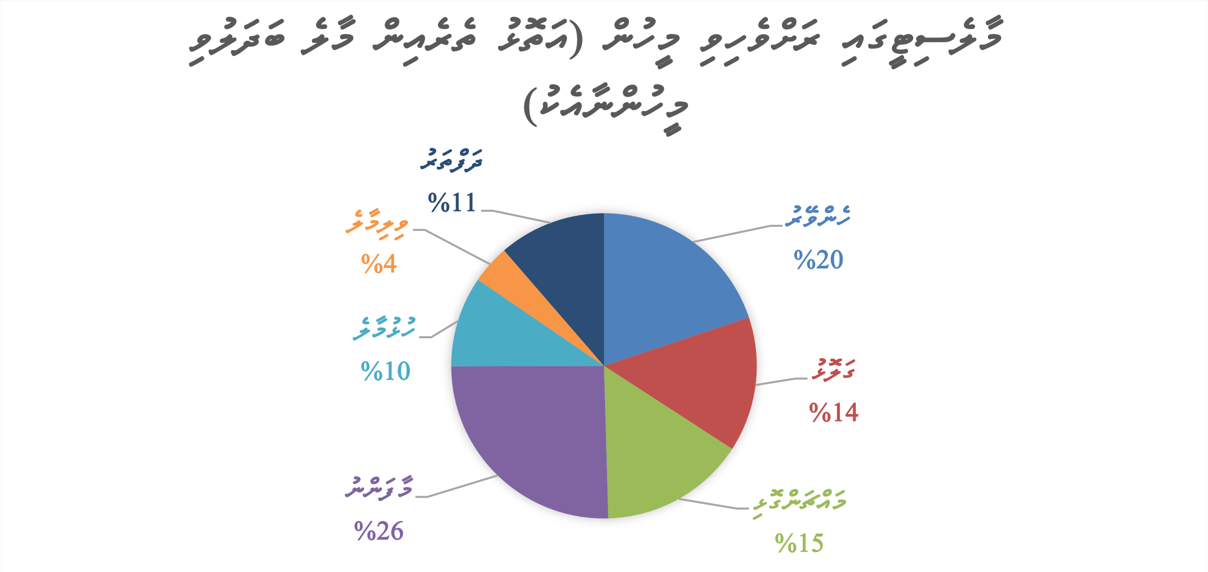

9. މަގުތައް ހެދުމާއި މަގުތައް މަރާމާތުކުރުން ބެލެހެއްޓުން

ފެންބޮޑުވުމުގެ މައްސަލަ އަށް ބައްލަވައި ހަލުވިކޮށް ގޮތުން އަވަސް ބައްލާ ހައްލުކޮށްދިނުން ބަލަހައްޓަވާތީ ކުރެވުނު މަސައްކަތްތަކާއި ދާއިމީ ހައްލުއް ހުރުމުގެ ގޮތުން ކުރެވުނު މަސައްކަތްތައް ކުރިއަށްގެންދެވިއެވެ. އެގޮތުން:

- މަޖިލީހުގެ ފެން ބޮޑުވާ މައްސަލަ ބައްލަވާ ކުރުމުގެ ގޮތުން، ސްޓޯމްޑްރޭނޭޖުތަކަށް ބަލާއިރުގައި ފުރަތަމަ ސްޓޯމްޑްރޭނޭޖު(ޓާންތަރިމަގާއި ތަންބުރަޑުމަގާ ދެމެދު) އަދި ދެވަނަ ސްޓޯމްޑްރޭނޭޖު (ޖަހުދަރުބައިމަގާއި ތަންބުރަޑުމަގާއި ދެމެދު) މަގުގެ ގޯޅިތަކާ،ދުވާރު ހުރި މަގު ދެމެދު ކުރެވިފައިވާ ގާތްބަރުގެ މަސައްކަތް ކުރެވިފައިވެއެވެ.

- ޖަނަވަރީ އަދި އެޕްރީލް މަހު، މާލެ ސަރަހައްދަށް ކުރި ވިއްސާރަގައި ބޮޑު ވާރޭ ވެހުމުގެ ސަބަބުން މާލޭގެ މަގުތަކުގައި ފެންބޮޑުވެ ގޭގެއަށް ފެން ވަންނަމުންދާތީ، ފެންބޮޑުވާ ޖަހާފައިވާ މަސައްކަތް ކުރުމުގެ ތެރެއިން ސާރިސަވަސް، ޖީގާސްބަރ ޑްރެއިނޭޖް، ޕޮމްޕްކޮށް ސޯކޮޅު ދުއްސާލާފައި، ފޮޅާ، އަދި އެމް.އެން.ޑީ.އެފް އާއި، މާލެ ސިޓީ ކައުންސިލް ގުޅިގެން، ކުރެވުނު. އެގޮތުން 431 ސަރަހައްދެއްގައި ފެންބޮޑުވެފައިވުން، އަދި 05 ގެއަކުން މީހުން ބަދަލުކުރެވުނު. މީގެ އިތުރުން ރައްކާތެރި ވުމުގެ ގޮތުން 105 ސަރަހައްދެއްގައި ޖަނަރޭޓަރު މަރުކަޒުގައި ފެންބޮޑުވާ ޖަހާފައިވާ.

- މާރިޗު މަހު، މާލެ ސަރަހައްދަށް ކުރި ފިއްސާރާގައި ބޮޑު ވާރޭ ވެހުމުގެ ސަބަބުން މާލޭގެ މަގުތަކުގައި ފެން ބޮޑުވެ، ގޭގެ އާއި ތަންތަނަށް ފެންވަދެ ގެއްލުންތަކެއް ކުރިމަތިވިޔަ ނުދިނުމަށްޓަކައި މާލެ ސިޓީ ކައުންސިލުން ގެނެސްފައިވާ (THE GLOBAL PUMP 6GST SAE MOUNT) 02 ޕަމްޕު ޖެއްސައިގެން ފެން ހިންދުމުގެ މަސައްކަތް ކުރެވުނެވެ. މާލެއަށް ވާރޭވާ ދުވަސްވަރު، މީގެ ކުރިން، އެހީތެރިކަމަށް އެދި ބާސްކަލް ފުރިސް ކޯލް ސެންޓަރަށް އަންނަމުންދިޔަ 200 އަށްވުރެ ގިނަ ފޯނުކޯލް ޕަމްޕުގެ ބޭނުން ހިފަންފެށުމާއެކު، ބަދަލުވެގެން ދިޔަކަން ފާހަގަކުރެވުނެވެ. އެގޮތުން، މި ޖޫން މަހުގެ ތެރޭގައި ވާރޭވެހުނު އިރު، އެހީތެރިކަމަށް އެދި އެއްވެސް ކޯލެއް، ކޯލް ސެންޓަރަށް އައިސްފައި ނުވެއެވެ.

- ޑޫސްޓަން ގޭސްޓް ބޮޑު ވާރޭ ވެހުމުގެ ސަބަބުން ވިލިމާލޭގައި ފެންބޮޑުވުން ކަނޑުވާލުމުގެ މަސައްކަތް ކުރެވުނެވެ. އަދި، ސިނަމާލެ 4 ގައި ފެންބޮޑުވާ މައްސަލަ ހައްލުކުރުމަށް ފެންހުރޭ ސަރަހައްދު ކޮށް ބިންގަނޑު އެއްވަރު ކޮށް ފެންބޮޑުވުން ހުއްޓުވުމަށް ފެނުގަނޑު އޮތް ސަރަހައްދުގައި ސިމެންތި އެޅުމުގެ މަސައްކަތް ކުރެވުނެވެ. ހަމަ އެހާއިރު، މިއީ މާލެ ކަނޑުއެޅުމާދާގޭ ފެންހިންދާ ޖަންކްޝަން ހަފާކޮށްގެން މަރާމާތުކުރުމުގައިވެއެވެ.

- ވާރޭ ވެހި ނިމުމުންވެސް މަގުމަތީގައި ދެމިހުރި ފެންގަނޑު ނަގާލުމަށްފަހު، ހަމަޖެހިލުމުގައި އަދި ބޭނުންވާ ތަންތަނުގައި ފެން ހިންދިގެން ފެންގަނޑު ހަމަޖެއްސުނެވެ.

- ވިލިމާލޭގެ މަގުތަކުގައި ރައްޔިތުންނަށް އުނދަގޫވާ ގޮތަށް އުސްކޮށް ހަދާފައި ހުރި ފެނަރު ހައުޒްކަނެކްޝަން ސިސްޓަމްތައް ތިރިކޮށް ރައްޔިތުންނަށް ފަސޭހަކަމާއެކު މަގުމަތި ބޭނުންކުރެވޭގޮތަށް މަގުތައް ހެދުމުގެ މަސައްކަތްކުރެވުނެވެ.

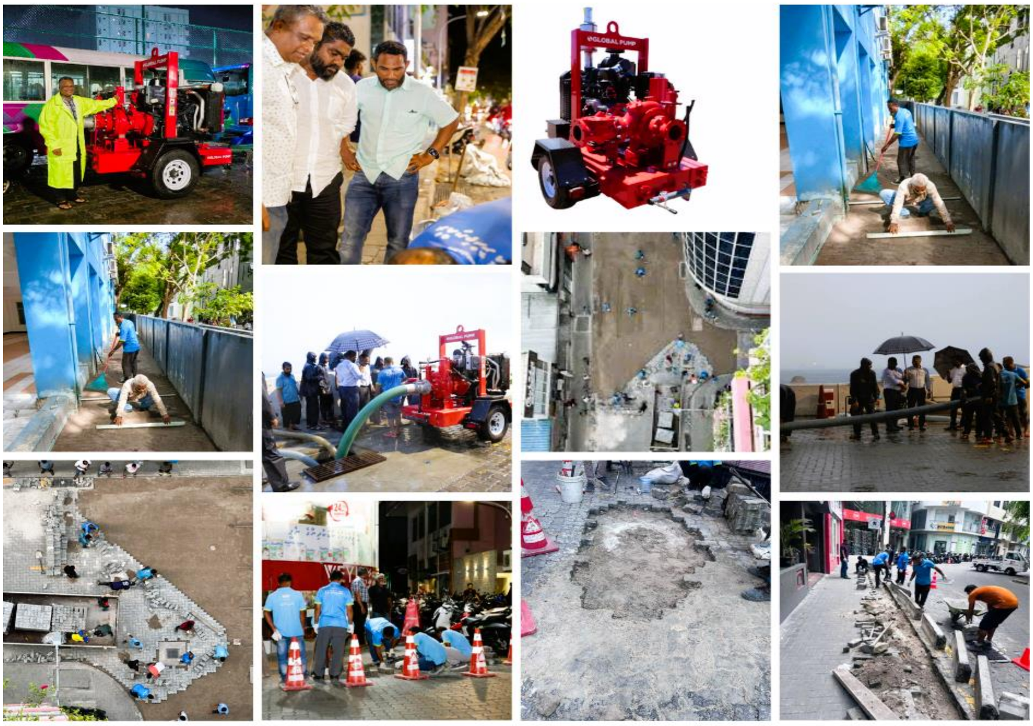

ބޯޅު ޖެހުމުގެ މަސައްކަތް

2025 ވަނަ އަހަރުގެ ފުރަތަމަ 06 މަސްދުވަހު މާލެ ސިޓީގެ މަގުތަށް ރައްކާއުޅޭއި، ހިނގާ މީހުންނަށް ފަސޭހަ ތަނަކަށް ހެދުމަށް ކުރެވުމުންދިޔަ މަސައްކަތްތަކުގެ ތެރެއިން އަންނަނިވި ސަރަހައްދުތަކުގައި ބޯޅު ޖެހުމުގެ މަސައްކަތްތައް ކުރެވިފައިވެއެވެ.

- ކާސިންޖީމަގު ހ. ސަލަރާ ދޮވާރުމަތި
- މާރީ ބޮޑަހުން ކުރިމަތީ ޚާލިއަރާގެ ޗެންގައި 4 ފުޓްޕާތީ ފިޔަކަތް ޚާލީކުރުން މަގާ ސަރަހައްދު
- އިސްކަންދަރު މައިދާން
- ދަރުމަވަންތަ ހޮސްޕިޓަލް ބަސް ސްޓޮޕް ސަރަހައްދުގައި ވިލިގިލިއަށް ބޭނުންކުރާ ފަރާތްތަކަށް ހާއްސަ ޖެން
- ލޯކަލް މާރުކޭޓުގެ އިރުމަތީމަގު
- ޖަމާލުއްދީން ސްކޫލްކައިރީ ދޮވާރު މަތި
- މ.އިރަމާމަގު ކިންޑަރ ގާޓަން ސްކޫލް ކުރިމަތި

FAMILY AND CHILD PROTECTION

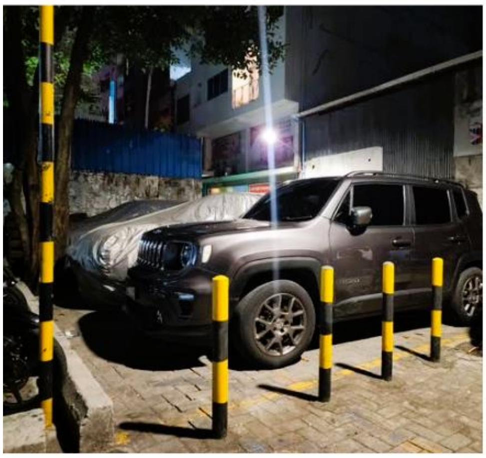

PRESCHOOL

10. ކާނު ސާފުކުރުމުގެ މަސައްކަތް

19 ޖަނަވަރީ 2025 ވަނަ ދުވަހުން ފެށިގެން މާލޭސިޓީ މަގުތަކުގެ ފެންހިނދާ، ކާނުތައް ސާފުކުރުމުގެ މަސައްކަތް ތަފާތުކުރުވިގެން ކުރިއަށްދާ މަސައްކަތްތަކުގެތެރޭގައި ކުރުމުގެ މަސައްކަތްތައް ފައްޓާފައިވެއެވެ. މި ގޮތުން މިހާތަނަށް 152 ސަރަހައްދަކުން 19013 ކާނު ސާފު ކުރެވިފައިވެއެވެ.

11. ޒީނަތު މަގުމަތި ދިއްލައި ބެހެއްޓުން

މާލެ ސިޓީގެ ބަނދަރު ސަރަހައްދުގައި ހުރިން ފާލަ އަނދިރިކަން ބަދަލުކޮށް އުޅަން އަލިކުރުމުގެ މަސައްކަތްތަކެއް ކުރެވިފައެވެ.
އަޅުވަން ފުރުސަތުވާ މާލެ އަދި ވިލިމާލެ ހިމެނޭގޮތަށް އިންޖީނިއަރިންގ ޓީމުގައި ލައިޓް ހަރުކުރެވިފައެވެ.

➢ މާލެ އަދި ވިލިމާލެ ހިމެނޭގޮތަށް އެކި ސަރަހައްދުތަކުގައި ޒަރޫރަތާ ބެހޭ މަރާމާތުކުރުން

ލައިޓުގެ އަދަދު	މަހުގެ އަދަދު	ތަފްސީލް
206	125	ހަރުކުރެވުނު ލައިޓް
300	53	މަރާމާތު ކުރެވުނު ލައިޓް
368	113	ކައިރި ކަނޑާ ސަޕްލައި ވަޔަރުން
77	47	ބަދަލުކުރެވުނު ބައްތި ޗާޖިންގ
6854		ލައިޓުގެ މަސައްކަތަށް ވަޔަރިންގ ކޭބަލް (އަކަމީޓަރު)

މާލެ އަދި ވިލިމާލެ ހިމެނޭގޮތުން މަގު މަރާމާތު ކުރެވުނު މަސައްކަތް

އަދަދު	ބަޔާން
305	މަރާމާތު ކުރެވުނު މަގު (ސަރަހައްދު)
43	ގޮނޑު ރާނުން
02	ސްލެބް
51 މަގެއްގެ 100 ކާނުމަތި	ކާނުމަތި ބަދަލުކުރެވުން
02 މަގެއްގެ 02 ގަޖަރު	ގަޖަރު ބަދަލުކުރެވުން

މާލެ އަދި ވިލިމާލެ ހިމެނޭގޮތުން ކުނި ސާފުކުރުން ކަނޑު ބޭސްއެޅުން އަދި ފޮގިކުރުން

އަދަދު	ބަޔާން
19013	ސާފުކުރެވުނު ކުނީގެ އަދަދު
152	ކުނި ސާފުކުރެވުނު ސަރަހައްދު (މަގު)
1302	ނަގުނު ފޮއިގެ (ބަންޑަލް)

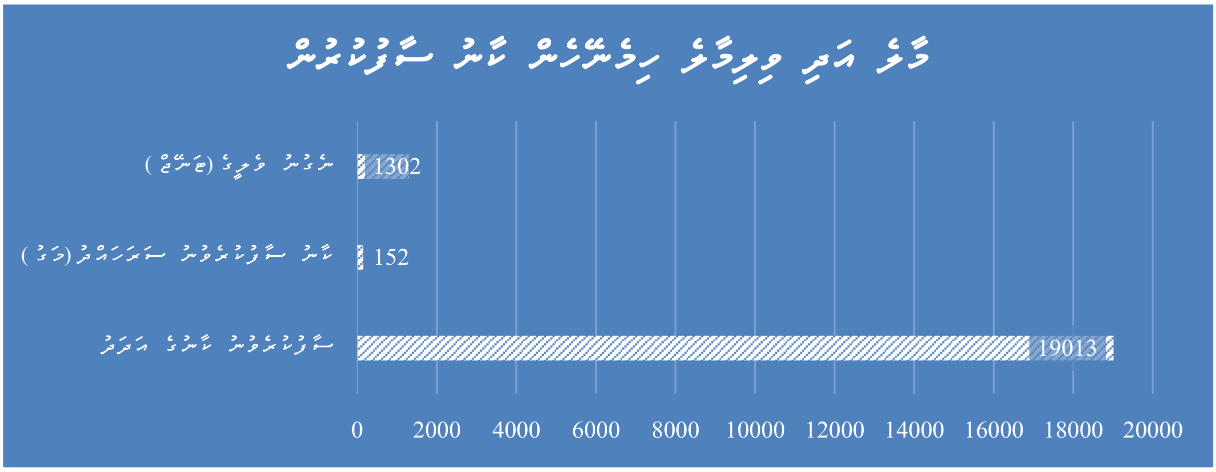

➢ މަގުމަތީގައި ޓްރެފިކްނިޝާންތައް ކުރެހުމާއި، ސައިންބޯޑު ހަރުކުރުމާއި، ގަސްކޫރުދުގެ މަސައްކަތް

ޓްރެފިކް ނިޝާން	މަގު/ ސަރަހައްދުގެ އަދަދު	ނިޝާން ކުރެހުނު އަދަދު
ޔެލޯލައިން	64	66
ޒީބްރާކްރޮސް	148	154
ސްޕީޑްބްރޭކަރ	250	253
ސައިކަލްޒޯން	16	1400
ކާރުޒޯން	02	05
ލޯޑިންގ އަންލޯޑިންގ ޒޯން	55	55
ޕާރމިޓް ޒޯން	04	04
ހާއްސަވެރީއަން ބޭނުންވާ ފަރާތްތަކުގެ ޒޯން	02	02
ޓެކްސީ ސްޓޮޕް ޒޯން	02	02
ނޯ ސްޓޮޕިންގ ބޮކްސް	16	19
ސެންޓަރ ލައިން	02	02
ދަވާދު ލެވުން ރާމްޕު	189	191
ބަސް ސްޓޮޕް ޒޯން (ވިލިމާލެ ހިމެނޭގޮތުން)	27	27

➢ މާލެ އަދި ވިލިމާލެ ހިމެނޭގޮތުން މަގުމަތިގައި ހަރުކަށިވެފައިވާ ޖަނަރޭޓް ބޯޓުތައް

ތަފްސީލު	އަދަދު
ދޯނި އުޅުން މަނާ ބޯޓު	03
ނާ އިންޖިރީ ބޯޓު	33
ފާރުވިޖު ބޯޓު	03
ސައިކަލް ބޯޓު	05
ލޯންޗް އެންޖީ އަންލޯޑިންގ ބޯޓު	48
ވަނަތު ބޯޓު(ވިލިމާލެ ހިމެނޭގޮތުން)	15
ހައުސްބޯޓް ޑިންގީ ފެރީތަކުގެ ބޯޓު	01
ބަސް ބޯޓު	06

➢ މާލެ އަދި ވިލިމާލެ ހިމެނޭގޮތުން ގަސްކޮށުން

ތަފްސީލު	އަދަދު
ގަސް ކޮށުނު ސަރަހައްދުގެ އަދަދު	221
ކޮށުނު ގަހުގެ އަދަދު	441
ސާފު ކުރެވުނު ދުރުގެ އަދަދު	27
ކަނޑުނު ގަހުގެ އަދަދު	36
ވެއްޓުނު ގަހުގެ އަދަދު	10

➢ ބެޖު ދޫކުރުން

އަދަދު	ތަފްސީލް
3073	ލިބުނު ފޯމުގެ އަދަދު
278	ކޮންސްޓްރަކްޝަން ސައިޓްގެ ސްޓޯރޭޖް ބެޖުން
53	ކޮންސްޓްރަކްޝަން ސްޓޯރޭޖް މައްސަލަ
53	ކޮންސްޓްރަކްޝަން ސްޓޯރޭޖް މައްސަލަ ހައްލު ކުރެވުނު
583	އުމްރާނީ މަސައްކަތަށް ދޫކުރެވުނު ހުއްދަ
780	އިޖުތިމާއީ މަސައްކަތަށް ދޫކުރެވުނު ހުއްދަ
1401=1372+39	މަގު ކޮނުމުގެ މަސައްކަތަށް ދޫކުރެވުނު ހުއްދަ (މާލެ އަދި ވިލިމާލެ ހިމެނޭގޮތުން)
31	ބިލްޑިންގ ޖަހަން ހުއްދަ ދޫކުރެވުނު އަދަދު (މާލެ އަދި ވިލިމާލެ ހިމެނޭގޮތުން)
6199	ދޫކުރެވުނު ބެޖުގެ އަދަދު (މާލެ އަދި ވިލިމާލެ ހިމެނޭގޮތުން)

12. މާލެ ސިޓީ ޕީސްފުލްޕާކުތަކުގެ ގޮތުން ކުރިއަރުވާ ކަންތައްތައް

މާލެ ސިޓީ ޕީސްފުލްޕާކުތަކުގެ ގޮތުން ކުރިއަރުވާ މަސައްކަތްތަކުގެ އިތުރުން، ދިރުން ގޮތުންނާއި ސަލާމަތީ ގޮތުން ފުރަގަހަށް ނުލާ މަސައްކަތްތައް ގެނެވޭނެ ގޮތަށް މާލެ ސިޓީ، ވިލިމާލެ ހިޔާވާ ޕީސްފުލްޕާކުތަކުގެ މަސައްކަތްތައް ކުރިއަރުވަމުން ގެންދަމެވެ. މިގޮތުން، ތަފާތު ހަރަކާތްތަކަށް މަގުތަކާއި މަޖިލިސްތައް އަދި ޕާކްތަކާއި އާންމުކޮށް ބޭނުންކުރާ ޕީސްފުލްޕާކުތަކުގެ ތަފާތު މަސައްކަތްތައް ކުރިއަރުވަމުން ގެންދަމެވެ. މިގޮތުގައި:

- ބިލާގެއްޓެން ޕާކުން ސަރަހައްދުގައި މަގުމައްޗާއި ފެންތަކުގައި ހުރި ގަސް ބޮޑު ތަފާތު ބާޒާރުގައި މާސްކެސްޓިކުން.
- އާޓިފިޝަލް ބީޗުގެ ބޮޑުތަކުރުފާން މަގަންވާގޮތަށް ބާޒާރުގައި އެކި ވައްތަރުގެ ގަސްތައް އިންދުން.
- ހެންވޭރު ފެހި ކޮޅު ދިމާ ބޮޑުގޮތި ފެހިކުރުމުގައި އެކި ވައްތަރުގެ ގަސް އިންދުން.
- ސަލާމާން މިސްކިތު ހުންނަ ސަރަހައްދު ސަލާމަތް އެތެރޭގައި އެކި ވައްތަރު ގަސްއިންދުން.
- މާލެ ވަޑައިގެން ޖަނާޒާވާ ކައިރު ދުއްތަކުގެ ބޮޑުތައް ސަލާމަތް އާ ވިސް އިންދައި ހުރިހާ ތުނބުގައި ދަނޑު ހަރުކުރި ދަނޑުތައް ދިއްލަން ފެށުން.

- ހުކުރު މިސްކިތާ އިންވެގެން އޮންނަ ފާޚާ ޒީނަތްތެރި ކުރުމުގެ ގޮތުން އެތަން ސާފުކޮށް މާގަސް އިންދުނުވެ. އަދި ފާޚާގައި ވާ ޓޭންކު ސާފުކޮށް، މަސްއަލާ އެތަނަށް ދިހުނަރުގެ ޓޭންކު ފެނަކަ ގޮތަށް ބަދަލު ކުރުވުނު.
- ދަނޑެހެލު ބާކީ ވަރައިގެން ހުރި އެސް ބާކު ތަކާތަކާ، އެ ގޮތުގެ މަގަނޑާ ހުރިހާ ދިރާސާތަކުގައި ޗެކުސަރުއޭ ބާކީ ހަމަ، އެތަނުގައި ގަސް އިންދުމުގެ މަސައްކަތާއި އެތަން ތަނަވަސް ކުރުމަށްބަޔާ އެތަން ދިއްލުމުގެ މަސައްކަތް ވަނީ ފެށިފަ.
- އުސްފަސްގަނޑުގެ ބޭނުމަށް ބާރުވެރިކޮށް ގަސްތަކާއި ގަސްގަހާ ހުރި ސަރަޙައްދު ވަރަށް ބޮޑެތް ހަޑިމަރާލާ، އެތަން ސާފުކޮށް ރީތި ބަގީޗާ ގަސް އިންދަން ވަނީ ފެށިފަ.
- މާލޭގައި ފިހާރަ ނަމަވަރު ގޮތަށް ހުރި ގޯތިތަކުގައި ބޯޅަ ގަސްތުރުކަށް ބެހެއްޓުން.
- ދިސް ރޮނގުދިހުގެ ނާރީގެ އަހަރީ ދުވަސް ފާހަގަ ކުރުމުގެ ގޮތުން ދިރާސާ ކުރުން.
- އިއްޒަތްދީން ފާޅަން ހުޅުވުމުގެ ރަސްމިއްޔާތަށް ދިރާސާ ކުރުން.
- މާލެއަށް ކާނާލުއި ބޮޑުގެ ގެސްޓްހައުސްތަކުގައި ކާރާ ރީތިކުރުމުގެ މަސައްކަތް ކުރުވުން.
- މާލެއަށް ނަލަފިހާރާތަކަށް ކުރިން ހުރި ބޮޑުތަކާ ފުރަތަމަފަހު، އަލުން ބޮޑު ރާޅާ ސިފައިންނާ ކުރަހުވުން.
- އާބިލިސަފާޓީ ފީލްޑު ސަރަޙައްދުގައި، ޖާގާވެރިޔާ ކަނޑު ރަށް ބޮޑުބައެއްކައިރި ވަރައިގެން ރަނދުން.
- އާސަހަރާކައިރި، އަލިކިލެގެ ސަރަހައްދުގެ ފާރު ދޭނި ފޮރިދިވެލެގެ ދޮގުކަންތަކީގައި ހުރި ގަސް ބޮޑުތަކުގައި ކުރަހުވުން.
- ހޯދަ ހިނގުމުގައި ބޮޑު ހަދައި ގަސް އިންދާ ޒީނަތްތެރި ކުރުވުން.
- އާސަހަރާ ކައިރި ރާނާފައިވާ، ފީޗަރުތަކުގައި ސިފައިންޖަހާ ގައު އެޅުނުން.
- ދިވެހި ބަހުގެ އުކާޖެހިން ބާއްވާ އަދަދު މުބާރާތުގެ ޒީނަތްތެރި ކުރުމުގެ ގޮތުން ކަރާފުސް ސޯލާރު ވަރައިގެން ދިވެހި ޤައުމީ ދިދަ ޖެހުން.
- ފިތުރު އީދާއި އަޟްޙާ އީދަށް މާލޭސިޓީގެ މަގުތަކާއި، ޖުމްހޫރީ މައިދާން ޒީނަތްތެރި ކުރުމުގެ ގޮތުން، ގެޅިދަރަ ހިޔާ ބަލައިޓް ހަރުކާތް ދިއްލުން.
- ވިލިމާލެ ފެރީޓާމިނަލް ކައިރީގައި 2 ގަސްބޮޑު ގެދޮރުގެ ޖަގުހަ ބޮޑުގައި ގައު އެޅުޅައި، ކުލަ ލައި އަދި ގަސް އިންދުން.
- ވިލިމާލޭގައި ރީދޫ ލައިޓުތައް ހަރުކުރުވުން.
- ވިލިމާލޭގައި ގަސް ޖެހުމަށްބަތި 06 މަގެއްގައި 36 ގަސް ވަޅު ކޮނުވުން.
- ވިލިމާލެ ޕާރކުސްއަރަށް ހަރުދާނާކުރި 2 ކޮޅުބުރުގެ ޕާރކް ސްޕޯޓްސް ކުރިމަތީގައި އިންދުން.
- މާލެއަށް ހަވިރީހިސާބުން އެޗް.ކޭ ބިލްޑިންގ ކައިރީ ބަނޑާރާ ހުރި، ބޮޑުގައި ސިފައިންނާޖެހުން.
- ބާސްކެޓް ބޯޅަ މުބާރާތަށް ސްޕޯޓްސްކޮމްޕްލެކްސް ޒީނަތްތެރި ކުރުމުގެ ގޮތުން ޤައުމީ ދިދަ ޖެހުން.
- ރާއްޖެއަށް ސަރަހައްދުގެ ދަރަބޯ ކަނޑުތައް ބޮޑުގައި ބާރާ ސިފައިންޖެހުން.
- ގަނޑު މައިޒާން އަދި މާލޭސިޓީ މައިޒާންގައި ގަސް އިންދާ ރީތިކުރުވުން.

13· މިސްކިތްތަކާއި ގަބުރުސްތާނު ބެލެހެއްޓުމާ އަދި ކަފުންކާފުރުގެ ކަންކަން ހަމަޖެއްސުން

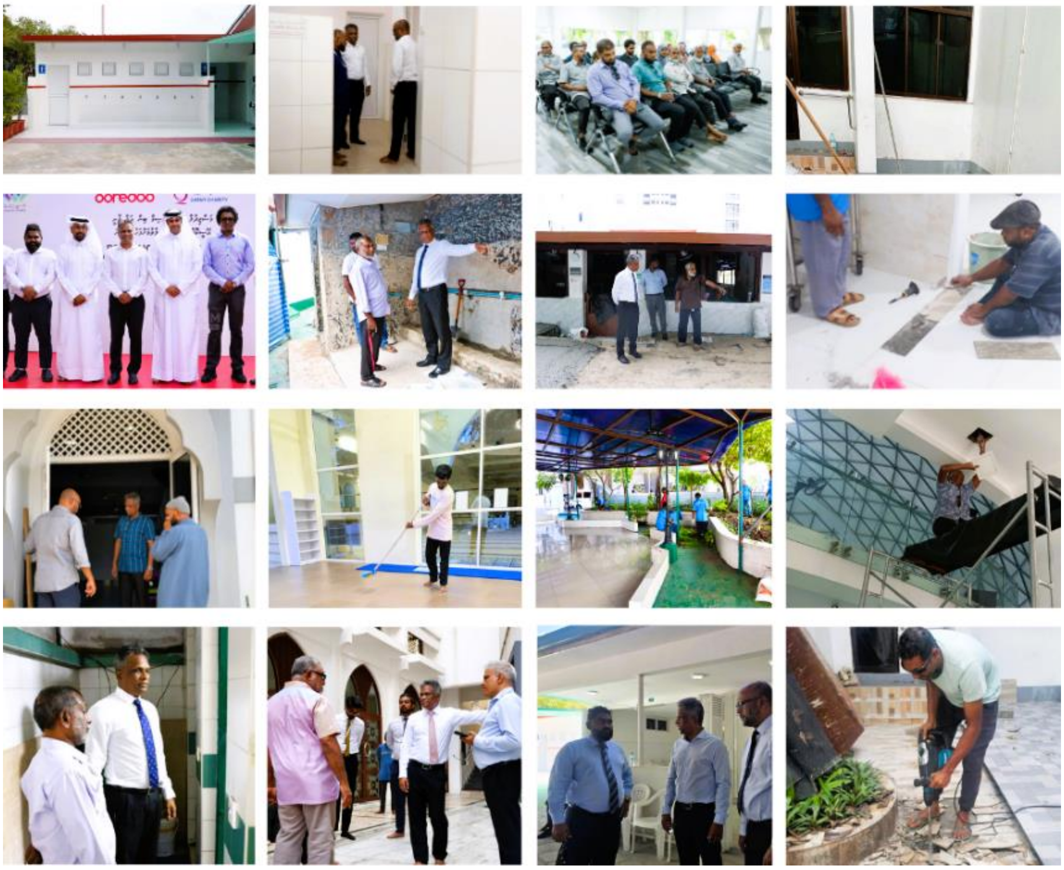

- މާލެ ސިޓީ ކައުންސިލްގެ ބެލުމުގެ ދަށުގައި ހިންގާ ހުރިހާ މިސްކިތްތައް ދުވަހުން ދުވަހަށް ސާފުކޮށް ބަލަހައްޓަމުން ގެންދެވިފައެވެ.

އަދި ޤަޠަރު ކަތަރު ޗެރިޓީ ހިޔާ ބަވަރު ސަރަހައްދުގައި ހުންނަ ފަޅުތީ މިސްކިތް (މަސްޖިދުލް ޝާކިރީން އަދި އައްބާސީދު މިސްކިތަށް) ބާރު ވަރުގަދަ ހިރަފުސް ވަންނަ މައްސަލައަށް ކޮންމެވެސް ވަރަކަށް ހައްލެއް ގެނައުމުގެ ގޮތުން މިސްކިތުގެ ވަށާ ކަނުތާ ޖެހުމުގެ މަސައްކަތް ކުރުމުގެ އިތުރުން މިސްކިތުގެ ތޮށިތަކުގައި އަޖުރުގަނޑު ފެހިކުރުމާއި ގާތަށް ފޮތިފޮތިކޮށް ނިންމުނެވެ.

މީގެ އިތުރުން، މާލެ، ހުޅުމާލެ (ފޭސް 1 އަދި ފޭސް 2 ހިމެނޭ)، ވިލިމާލޭގެ މިސްކިތްތައް ހިމެނޭހެން މިސްކިތްތަކުގައި ބޭނުންވާ ގެސްޓްހައުސް، ފުރަ ކުރުމުގެ ޕްރޮގްރާމުގެ ތެރެއިން، މަސްޖިދުލް ސުލްޠާން މުޙައްމަދު ބިން އަބްދުﷲ، މަސްޖިދުލް ސުލްޠާން މުޙައްމަދު ފަރީދުލް އައްވަލް، މަސްޖިދުލް ސުލްޠާން މުޙައްމަދު ޝަމްސުއްދީން ވިއްސާރިވެއްސާގެ މިސްކިތް، ބަނޑާރަ މިސްކިތް، ވަޒީރު މިސްކިތް، އަދި ދުރުބާރި މިސްކިތް ހިމެނޭހެން ބައިވަރު މިސްކިތްތަކެއްގައި ތަރާކީ ކުރި ގޮސް ޖެހިގެން މަސައްކަތް ކުރެވިފައެވެ.

މަސްޖިދުލް އިބްރާހިމް	3 ލައިޓް ބަދަލު ކުރުމާއި ކަރަންޓް ކެނޑޭ މައްސަލަ ހައްލު ކުރުވުން.
މަސްޖިދުލް ތަޤްވާ	ވުޟޫކުރާބައިގެ 2 ބޮނި ބަދަލު ކުރުވުން.
މަސްޖިދުލް އަމީނުއްދީން	5 ގައުން ލައިޓް/ އަދި 1 ތޮށިގެ ބޮނި އަދި 3 ފެން އިސްކުރު ބަދަލު ކުރުވުން.
މަސްޖިދުލް ތަޢާވުނި	ވުޟޫކުރާ ބައިގެ 3 ބޮނި،1 ފަންކާ،ސަބްމަރސިބަލް ސިސްޓަމް، ބޭރުގައި ހުރި ޓޭންކް 2 ފާހާނާގެ ތިރި ނަގާ ފާހާނާގެ ބޮއްކޮ ހިލުވުން ، ފެރާޅުގައި ދިޔަގަނޑު ހިފާ ހަރުކުރުން، އުޅަނބުޅިން މައްސަލަ ހައްލުކުރުވުން.
މަސްޖިދުލް ޢަލާއުއްދީން	3 ސީލިންގ ފަންކާ ހަރަކާތް ކުރުން، އަންހެނުން ނަމާދުކުރާ ބައިގައި 6 ލައިޓް ފިޓް އަދި 1 ސީލިންގ ފަންކާ،18 ބޮނި ،4 ސްވިޗް ސޮކެޓް ބަދަލުކުރުވުން.
މާލި ހުކުރު މިސްކިތް	ފަޅުރަސްމާން ތޮށިގައި އަނދާފައިވާ 4 ލައިޓް ބަދަލު ކުރުމާއި މިސްކިތުގެ ގައުންލައިޓް، 1 ބޮނި ބަދަލުކުރުވުން.
އީދު މިސްކިތް	ފާހާނާގެ ލައިޓް ބަދަލު ކުރުވުން.
މަސްޖިދުލް އިބްރާހިމް	3 ގައުން ލައިޓް،ވުޟޫކުރާބައިގެ 2 ފެން އިސްކުރު ބަދަލުކުރުން އަދި 2 ލައިޓް ބަދަލުކުރުވުން.
މަސްޖިދުލް ސުލްޠާން މުޙައްމަދު ބިން އަބްދިﷲ	ތިރީބައިން ފެންވަދެ ބޭނުފުޅުވާ ފެންގަނޑު ހިއްކާލުމުގެ މަސައްކަތް، އެންމެހާ ނަމާދުކުރާ ބައިގެ 2 ސީލިންގ ފަންކާ ހަރަކާތް ކުރުމާއި 1 ބޮނި ބަދަލުކުރުވުން.
މަސްޖިދުލް ފުރުޤާން	މިސްކިތުގެ ތިރީބައިގެ 19 ތޮށިގެ ބޮނި، 22 ވޯލް ލައިޓް،އެމްޕްލިފަޔަރ ބަދަލު ކުރުން، ތިރީބައިގެ ސިޑި ދަށުގައި މުރިޖެހުން، ބޮޑުކޮށް ވެފައިވާ ފާހާނާ ހަރަކާތް ކުރުން، އިމާމު ކޮޓަރީގެ ފާހާނާގެ ފެންސްޓޭޝަނާ ހަރަކާތް ކުރުން، 11 ސީލިންގ ފަންކާ ،6 ވޯލްފަންކާ، މައި ޕެނަލްގެ 7 ސްކިރުޓަރ އަދި 49 ބޮނި ،5 ގައުންލައިޓް އަދި 5 ސީލިންގ ފަންކާ، 2 ފަންކާ ސްވިޗް، ކަރަންޓް މައްސަލަ، މިންބަރު ހުންނަތާގެ މުރިތައް ބަދަލުކުރުމުގެ މަސައްކަތްތައް ކުރުވުން.
ޢާރަފް މިސްކިތް	އެންމެހާ ނަމާދުކުރާ ބައިން ވަރުވަރުވާ ފެން ހިއްކުމުގެ މަސައްކަތް ކުރުވުން.
މަސްޖިދުލް ސަޢީދު ޢަލީ	ފެންވަރު ނުވާފަން ދަށުގައި އަޑުވެއްޖާ އަންގަ ދިމާ ހަލާކުވެފައިވާ، އެންގަ ދިމާ ހުންނަކަން، އެ މިސްކިތުގައި އަޑުވެއްޖާ ނުވަތަ އަލުން މިސްކިތުގައި އޮތްހާ މަސައްކަތް،6 ގައުން ލައިޓް ބަދަލު ކުރުން، މަތީބައިގައި މުރިޖެހުން، 4 ލައިޓް، ކަރަންޓް ސްވިޗް ބަދަލުކުރުމުގެ މަސައްކަތް ކުރުވުން.
މާފަންނު ބޮޑުގޭ ވަލުމީ މިސްކިތް	18 ގައުން ލައިޓް ،2 ޓޯންގެ އަދި 3 ޓޯންގެ ސްވިޗް ބަދަލު ކޮށް، ނަންބަރު ހަދާ ހަރުކުރުވުން.

މަސްޖިދުލް ނޫރު	1 މުސްލިމް ޝަވަރު އާއި 1 ފެން އިސްކުރު ،1 ލައިޓް، 1 ފަންކާގެ ކޮޅުސްވިޗު ބަދަލު ކުރެވުނު.
ބިލްރާޖް ކަމަނާ މިސްކިތް	2 ޑައުން ލައިޓް ، 7 ބޮކި ، ވަށާ ފާރު ދޮވުމުގެ މަސައްކަތް ކުރެވުނު.
ދަރުމަވަންތަ ރަސްގެފާނު މިސްކިތް	2 ލައިޓް އަދި 1 ޑައުންލައިޓް ބަދަލުކުރެވުނު.
ޢީދު މިސްކިތް	3 ލައިޓް އަދި ފެން މޮޓަރުގެ މަސައްކަތް ހައްލު ކުރެވުނު.
މަސްޖިދުލް އަލްފުރްޤާން	6 ލައިޓް ، 3ޑައުންލައިޓް އަދި ފުރާޅު ރަނގަޅުކުރެވުނު.
މަސްޖިދުލް ސުލްޠާނުލް އާދިލް	ވުޟޫކުރާބައިގެ 3 އިސްކުރު ، 3 ލައިޓް ، 4 ޑައުން ލައިޓް، 2 ސީލިންގ ފަންކާ ހަރުކުރުމުގެ އިތުރުން ފެންހޮޅި ފަޅައިގެންގޮސް މަގުމަތިން ފެންލީކުވާ މަސައްކަތް ހައްލު ކުރުމުގެ މަސައްކަތް ކުރެވުނު.
މަސްޖިދުލް އަމީން	ފެންފާރު ބަދަލު ކުރުމާއި ފާހާނާގައި ފާހާނާ ތަށްބޮޅު ބެހެއްޓުމުގެ މަސައްކަތް ކުރެވުނު.
ދަރުމަވަންތަ ރަސްގެފާނު މިސްކިތް	1 މުސްލިމް ޝަވަރު ،1 އިސްކުރު ، 1 ޑައުންލައިޓް ހަރުކުރުމުގެ އިތުރުން ވަޔަރިންގ ހިއްކާކުރުމުގެ މަސައްކަތް ކުރެވުނު.
މަސްޖިދުލް އިބްރާހީމް	2 ލައިޓް އަދި3 ޑައުންލައިޓް ބަދަލު ކުރުމުގެ މަސައްކަތް ކުރެވުނު.
މަސްޖިދުލްއަތްތަޤްވާ	ފާހާނާގެ ބޮކި ބަދަލު ކުރުމުގެ މަސައްކަތް ކުރެވުނު.
މަސްޖިދުލް ސަލާހުއްދީން	1 ވޯލް ފޭން ބަދަލު ކުރުމުގެ މަސައްކަތް ކުރެވުނު.
މަސްޖިދުލް އިސްކަންދަރު	2 ލައިޓް ބަދަލު ކުރުމުގެ މަސައްކަތް ކުރެވުނު.
މަސްޖިދުލް ސުލްޠާން މުޙައްމަދު ޝަމްސުއްދީން	ފާހާނާ ތެރޭގައި ފެންބޮޑުވާ މަސައްކަތް ހައްލުކުރުމާއި މިސްކިތުގައި 3 ޑައުން ލައިޓް ހަރު ކުރުމުގެ މަސައްކަތް ކުރެވުނު.
މަސްޖިދުލް ޝައިޚް ޤާސިމް ބިން މުޙައްމަދު އަލްފާސީ	ފާހާނާގެ ކަރަންޓް ކަނޑާ މައްސަލަ ހައްލުކުރެވުނު.
މަސްޖިދުލް ސުލްޠާން މުޙައްމަދު ފަރީދުލް އައްވަލް	1 ޑައުންލައިޓް ބަދަލު ކުރުމުގެ މަސައްކަތް ކުރެވުނު.
މަސްޖިދުލް އުތުމާން ބިން ޢައްފާން	ބޮޑުކަށް ވުޟޫއާއި ފާހާނާ ރަނގަޅު ކުރުމުގެ މަސައްކަތް ކުރެވުނު.
މަސްޖިދުލް އަލްފުރްޤާން	ވުޟޫކުރާ ބައިގެ ފެން އިސްކުރު ބަދަލު ކުރުމުގެ މަސައްކަތް ކުރެވުނު.

މަސްޖިދުލް ތަޤްވާ	ފެންމީޓަރު ބަދަލުކުރުން.
މަސްޖިދުލް ސުލްޠާން	ސީލިންގް ފަންކާ ހަރުކުރުން.
މަސްޖިދުލް އިބްރާހިމް	ކަރަންޓް މައްސަލަ ހައްލުކުރުން.

14. ޤަބުރުސްތާން ބެލެހެއްޓުމާއި ކުނިކަހާކަމުގެ ކަންކަން

މާލެ ސިޓީގައި ހިމެނޭ ސަރަހައްދުތަކުގެ ވިނަބައް ނަޒާފާތްކުރުމުގެ މަސައްކަތްތައް ކުރިއަށް ގެންދެވިފައިވެއެވެ. މިގޮތުން އިތުރުން، ކަރަންޓް މައްސަލަތައް ދިމާވެފައިވާ ސަރަހައްދުތަކުގެ ކަރަންޓް މައްސަލަ ހައްލުކުރުމާއި، ސަރަހައްދު އަލިކޮށް ބައްތިތަކަށް ބޭނުންވާ ވަޔަރިންގ ހަރުކުރުމާއި ޕޯލް ޓެސްޓު ކުރިއެވެ. ހަމައެއާއެކު، މައްސަލަތައް ދ ސަރަހައްދު ހިފާފައިވާ ވިނަވަސް ކުރުމުގެ ކުރަސްއެޅުމަށް ފާރުތަކަށް ލާ ވިނަވަސް ކުރެވުނު. ފާހާނާ ބެރިއަކާ ފުޅާ ކުރާ އިސްކުރު ބެރިއެވެ.

މިގޮތުން މާލޭގެ ސަރަހައްދުތަކުގައި ބެލެހެއްޓެވި ގަސްތަކަށް، ފެނި ކުރުމުގެ ފެށިގެންދާ ޓޫލްއިން، އާސަރަހަ، ގަސްތަކު ސަރަހަ ހިމެނޭ މަގުގައި ގަސް ޖެހުމުގެ މަސައްކަތް ކުރެވިފައިވެއެވެ.

2025 ވަނަ އަހަރުގެ ފުރަތަމަ 06 މަސްދުވަހު މާލެ ސިޓީގެ ސަރަހައްދުތަކުގައި ތަޅުލާފައިވާ ހަރިތަކުގެ/ ތަރަހަމުގެ / މަގުތަކު ފޮތުން އަދި މަގުމަތި ނަރުދަމާ ތަފްސީލު

	ފިރިހެން	އަންހެން	ކުޑަކުދިން	ފަޤީރު މިސްކީނުން	ދިވެހިން	ބިދޭސީން	ތޮރަ މަސް
މ.އ.ސަރަހައްދު	156	113	56	-	-	-	-
ހުޅުމާލެ ސަރަހައްދު	41	27	25	03	-	-	-
ގަލޮޅު ސަރަހައްދު		01	-	-	-	-	-
މަގުމަތި ފޮތުން ހަރިގަނޑު				-	29	81	-
މަގުމަތި ނަރުދަމު					29	79	
							2150

ބަދު ހަތިޔާރު ނަގައިދިނުމުގެ މަސައްކަތް

މާލެ ސިޓީގައި ދިރިއުޅޭ ރައްޔިތުންގެ ބޭނުމަށް، އެ ބައެއްގެ އަތުގައި ހުރި ނަމަވެސް ބޭނުން ނުކުރާ ހާލަތުގައި ހުރި ހަތިޔާރު ނަގައިދިނުމަށް ބަދު ހަތިޔާރު ނަގައިދިނުމުގެ މަސައްކަތް ކުރިއަށް ގެންދިޔުމަށް ފަށާފައެވެ. އެގޮތުން ދުނިޔޭގައި ގެންގުޅޭ މިހާރަށް 1500 ބަދު ހަތިޔާރު ދުނިޔޭގައި ނަގައިދިނުމަށް ފަށާފައެވެ. އަދި، މާލޭ ސަރަހައްދުގެ ގޯތިގޯތީގައި ހުރި ނަގައިދެވުނުބަލުނުވާ ބަދު މުސްތަޤްބަލުގައި ޕްރޮއާރޑްގެ އާދަރަށް ބާރުތަކެއް ހިފެހެއްޓި އެވަގުތު ދިނީ ޒަމާނުގައި ޖެހިގެން ނަގައިދިނުމަކީ ގެންދަން ބޭނުން ވެއްޖެނަމަ، ސިނާޢީ ފުރުސަތުގައި ގުޅޭނެ ނަމްބަރު، އެ ތަކެތި ނަގައިދިނުމުގެ ކަންތައް ރަޖިސްޓްރީކޮށްލާފައި ބޭނުމަށް އިންތިޒާމު ހަމަޖެއްސިއްޖެ.

15. ޕެސްޓް ކޮންޓްރޯލްކުރުން

މާލެ ސިޓީގައި މަދިރި ކޮންޓްރޯލް ކުރުމުގެ ގޮތުން، ހުސްބިންތަކާއި، ސްކޫލްތަކާއި، ޕާރކްތަކާއި، މިސްކިތްތަކާއި، ގެގެ އަދި އިމާރާތް ކުރަމުންދާ ސަރަޙައްދުތަކުގައި މަދިރި އުފެދެން ތަންތަން ހުސްކޮށް ބޭސް ޖެހުމުގެ މަސައްކަތް ކުރިއަށް ގެންދެއެވެ. އަދި އެކި ފަރާތްތަކުގެ އެދުމުގެ މަތިންނާއި މާލެ ސިޓީގައި ޑެންގޫ ކޭސްތަކަށް އިތުރުވެފައިވާނަމަ (އައުޓްބްރޭކް) ހާލަތު ސަމާލުކަމެއްދީގެން ސިޓީއަށް ފޮގް ކުރުމުގެ މަސައްކަތްތަކެއް ކުރިއަށް ގެންދެއެވެ.

މާލެ އަދި ވިލިމާލޭގައި މަދިރި ކޮންޓްރޯލް ކުރުމުގެ ގޮތުން ކުރެވުނު މަސައްކަތުގެ ތަފްސީލު

ތަފްސީލު	މާލެ	ވިލިމާލެ
ވިޒިޓް ކުރެވުނު ގޭގެއާއި ތަންތަނުގެ އަދަދު	13804	07
މަދިރި އުފެދޭ ގޮތަށް ހުރި ތަންތަނާއި ތަކެތީގެ އަދަދު	2997	77
މަދިރި ފަނި ފެނުނު ތަންތަނާއި ތަކެތީގެ އަދަދު	309	09
މަދިރިފަނި ފެނުނު ތަންތަނާއި ގޭގޭގެ އަދަދު	199	02
އިސްލާހު ކުރުމަށް އަންގުން ތަންތަނާއި ތަކެތީގެ އަދަދު	1409	03
އިސްލާހު ކުރެވުނު ތަންތަނާއި ތަކެތީގެ އަދަދު	1588	74
މައްސަލަ ހުރި ގޭގެ އާއި ތަންތަނުގެ އަދަދު	1276	02
ބޭސް އެޅުނު ތަންތަނާއި ތަކެތީގެ އަދަދު	1043	09
ޖުމުލަ ބީ. ޓީ. އައި ގެ އަދަދު(ގްރާމް)	17090	152

މަދިރި ކޮންޓްރޯލް ކުރުމުގެ ގޮތުން މާލޭގައި 314 ބްލޮކް ފޮގް ކުރެވުނު އިރު ވިލިމާލޭގެ މަގުތަކާއި ހުސްބިންތައް 10ފަހަރަށްގެ މަތިން ފޮގް ކުރެވިފައިވެއެވެ. އަދި ވިލިމާލެ އިޖްތިމާޢީ މަރުކަޒުގެ އުތުރުގެމަތިން އަމަރުކަޖު ފުސް ވަނީ ފޮގް ކޮންޓްރޯލްކުރެވިފައެވެ.

16. އެކަނިވެރިވާ ރައްކާތެރި ގޮތެއްގައި ކުނި ނައްތާލުން

މާލޭގެ މަގުމަތީން ނަގާ ބަލްދިޔާ ކުނި އަދި ކުނިކަހާ ޖަންގަލްތަކުން ނަގާ ކުނި ނެގުމުގެ މަސައްކަތްތައް ކުރިއަށް ގެންދެވުނެވެ. އެގޮތުން، ދުވަހު ތަފާތުގަޑީގައި ހިމަނައިގެން، އަންނަނިވި ތަންތަނުން ކުނި ނެގިފައިވެއެވެ.

މާލެ ސިޓީ ކައުންސިލުގެ އޮފީސްތައް	13	1277 ކިލޯ
ކައުންސިލުން ކުނި ނަގާ މިސްކިތްތައް	33	7942 ކިލޯ
ކައުންސިލުން ބަހައްޓާ/ބެލެހެއްޓާ ޑަސްޓްބިންތައް	75	9976 ކިލޯ
ކައުންސިލުން ބެލެހެއްޓޭ ޕާކުތައް	16	13341 ކިލޯ
ކައުންސިލުން ބެލެހެއްޓޭ އަތިރިމަތިތައް	02	6645 ކިލޯ
ކައުންސިލުން ކުނިނަގާ ސްކޫލްތައް	01	2193 ކިލޯ
ޖުމްލަ ނެގުނު ކިލޯގެ އަދަދު	41374 ކިލޯ	

މާލޭގެ މަގުތަކުގައި ކުނިކަހައި ސާފުކުރެވޭ ބެލެހެއްޓުމަށް ބަހައްޓައިގެން، މާލެ 16 ޖަންގަލް ބަލައިގެން ހުކުރު ދުވަސް ފިޔަވައި އެހެން ހުރިހާ ދުވަހަކު ދުވާލަކު 1 ފަހަރު ކުނިކަހައި، ކުނިނަގައި ބެލެހެއްޓުން ގެންދެވުނެވެ.

ދުވާލަކު ކުނިކަހަންޖެހޭ /ކުނިކަހުން މަގުގެ އަދަދު	381
ކުނިކަހުން ދުވަހުގެ އަދަދު	153 ދުވަސް
6 މަސްތެރޭ މަގުތަކުން ކުނި ކަހުނު އަދަދު	58293
މާލޭގެ މަގުމަތީން ކުނި ނެގިފައިވާ ތަންތަނުގެ އަދަދު	2،834 ތަނަކުން
މާލޭގެ މަގުމަތީން ކުނި ނެގުނު އަދަދު (ބޭގު)	4333.4 ބޭގު
ވެލިކަ ޑިސްޕޯސަލް ސައިޓަށް ގެންދެވުނު ކުނީގެ އަދަދު (ބޭގު)	6618.41 ބޭގު
ކުނިކަހާ ޖަންގަލްތަކުގެ ކުނި ބަހައްޓާ ޓްރެންޗްގެ އަދަދު	232 ޓްރެންޗް
ކުނިކަހާ ޖަންގަލްތަކުގެ ކުނި ބަހައްޓާ ޓްރެންޗްތަކުން ނެގި ކުނީގެ އަދަދު (ކިލޯ)	48،386 (80)ލޮރީގެ ކިލޯ

މާލެސިޓީ ކައުންސިލުން ބަލަހައްޓަމުންގެންދާ މާލެހިރާ 1،2 އަދި ސިނަމާލެ 1،2،3،4 ގެ ޕާކުތަކުގެ އާންމުން ބައިތައް (ސީޓުތަކާއި ބެންޗުތަކާއި ޖޯލިތައް) ކޮންމެ ދުވަހަކު 2 ފަހަރަށް ކުނިކަހާ ޒާލާސާފުކޮށް ދުވަހުން ދުވަހަށް ކުނިފޮށިތައް އުކާލުމުގެ މަސައްކަތް ކުރަމުން ގެންދިއުމުގެ އިތުރުން، އާންމު ބައިތަކުގައި އަސަރުވެފައި ހުންނަ ބޯޅިތައް ބަދަލުކުރުމުގެ މަސައްކަތް ދުވަހުން ދުވަހަށް ކުރަމުން ގެންދެވެމުންނެވެ. ހަމަ އެހެންމެ، މާލެހިރާ 2 ގެ މައްސަލަ ބޮޑުވެފައިވާ ތިލަފުށި ރަގަނބު ކުރުމުގެ މަސައްކަތްތަކްވެސް ކުރެވިފައިވެއެވެ.

އިންޑިއަން ކަލްޗަރަލް ސެންޓަރާއި ރޮޔަލް ބައިކަރުސް ކުލަބާ ގުޅިގެން މާލޭގެ އިރުމަތީފަރާތް ސާފުކުރުމުގެ ޕްރޮގްރާމް ހިންގުނެވެ. މިގޮތުން، މާލޭގެ މަގުތަކުގައި ޒުވާނުން ހިތާވަރުން ބަހައްޓާފައިވާ ތަކެތި ނަގާދިނުމުގެ މަސައްކަތްތައް ކުރިއަށް ގެންދެވުނެވެ. އަދި ބޯދުލުގެ ދުވަހު މާލޭގެ މަގުތަކުގައި ބާލާ ކުނިކޮށި ފޮޅުމުގެ މަސައްކަތްތައް ކުރެވުނެވެ.

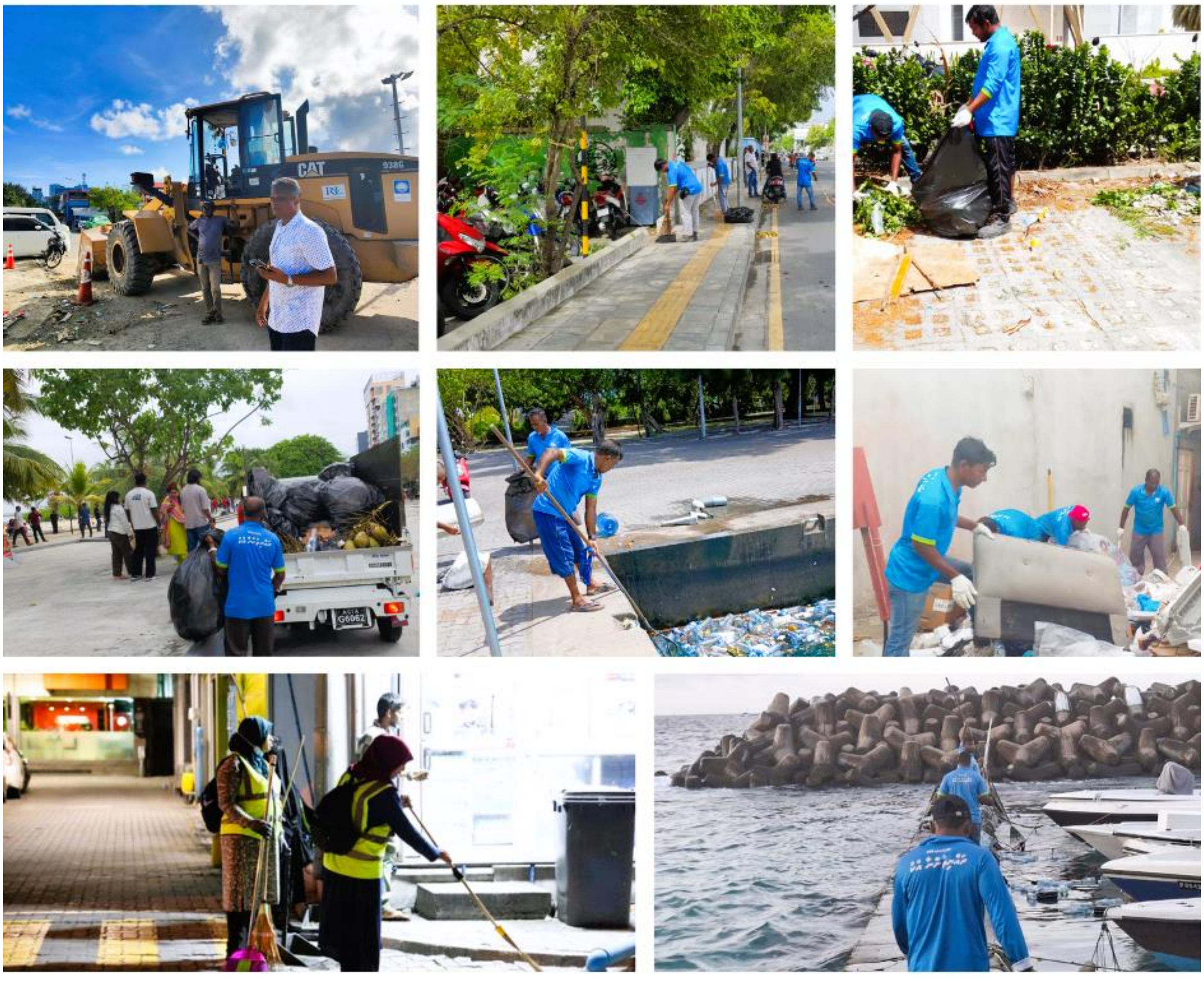

17. ބަނދަރު މަރާމާތުކުރުން ބެލެހެއްޓުން

މާލެ އަދި ވިލިމާލެ ފަޅުން ފަރާތްތަކުގެ 419 އުޅަނދު ފަހަރު ބޭއްވުމަށް ފުރުޞަތު ވަނީ ހަމަޖެއްސާ ދީފައެވެ. މާލެ އާއި ވިލިމާލެ ފަޅުން މުދަލާއި ޕެސެންޖަރުން އުފުލާ 126 އުޅަނދުފަހަރަށް ފަޅު ބޭނުން ކުރުމުގެ ދާއިމީ ހުއްދަ ދޫކުރެވިފައެވެ.

- މާލޭއުތުރު ފަރާތު 5 އަދި 6 ނަންބަރު ޖެޓީ ހިމެނޭ ފަޅުތެރެ ޖައްސާގެ އެހީގައި މަރާމާތު ކުރުމާ ގުޅިގެން ގުދަންތަކުން މުދާ އަންގަރ ވޯޓަރ ލިޔުން ކުރުމުގެ މަސައްކަތް ވަނީ ކުރެވިފައެވެ.

- މާލޭ އުތުރު ފަރާތު މަސްވެރިކަން ކުރާ އުޅަނދުފަހަރަށް ހާއްސަކޮށްފައިވާ ސަރަހައްދުގައި ދަތުރުނުކުރާ، އުޅަނދު ހަނައިގެންފާ ޒަމާނީ ހިފާފު ކަނޑައަޅާފައިވާ ކުރަމުންދާ ކުރުމަށް ފާހަގަކުރެވުނު 4 އުޅަނދުގެ ތެރެއިން 3 އުޅަނދެއް އެ އުޅަނދު ފަހަރުގެ ޖާގައިދަރު ފަރާތުން ފަޅުން ނަގާ ގެންގޮސްފައެވެ. އަދި އަނެއް އުޅަނދު އަލުން ގެންގޮސްފައިވާތީ، އެ އުޅަނދު ނަގައިގެން ވިލިމާލެ ފަޅަށް ގެންގޮސް މަސްވެރިކަން ކުރާ އުޅަނދުފަހަރު އެޅުމަށް ޖާގަ ހަދައިދީފައެވެ. އަދި މި ސަރަހައްދު ހުސްކޮށްދިނުމަށް ބަންދަރުކުރާ ފަރާތްތަކަށް އިތުރު ފަސޭހަތަކެއް ގެނެސްދިނުމަށް މަސްވާރުކޮށް ސަރަހައްދު ބަންދު ކުރާ ހުރިހާ އުޅަނދު ފަހަރެއް ރަޖިސްޓްރީ ކުރުމަށް ހަމަޖެހިފައެވެ.

- މިގެ އިތުރުން ބަލައި އަލިއަޅަ ކަސްޓަމްސް/ޖަމާއަތްތަކުން މަސްވެރިކަމުގެ އިންޑަސްޓްރީ ހިމެނޭ ފަޅުތެރެ ބޭނުން ކުރެވޭނެ އިންތިޒާމްތައް ހަމަޖެއްސައިދިނުމަށް ފިޔަވަޅުއަޅައިފައެވެ. އަދި ތަރުތީބުގައި އޮޑިޓް ކޮށް ދިރުވުމަށް ގުޅިގެން ޖަމާއިއްޔާ ހިމެނެއެވެ.

- މާލެއާއި ވިލިމާލޭ ދޫކުރު ދަތުރުކުރާ ފެރީތަކުން ދަތުވާނުތަކުން ސަރުކާރު ޗާޓަރު ސަރަހައްދު ފަޅުތެރޭގައި އުޅަނދު ފަހަރު އަޅާފައިވާ ގޮތުން ގެސްޓްހައުސް ގޮތުން ކޮމާޝަލް ކޮށް ދަތުރުތަކުގެ ނޫނީ ފަރާތްތަކުގެ ތެރެއިން ފަރާތެއް އެ ސަރަހައްދުގައި އޭގެ އުޅަނދު ފަހަރު ވިއްކާނެ، ކަނޑައެޅިފައިވާ އަގުގެ ސަރަހައްދުގެ ސައިޓް ބޭނުން ކުރާ އެ ސަރަހައްދުގެ ޢަމަލުތަކުގައި ހަރުކަށިވެފައެވެ.

- މާލެ އިދާރީ ފަރާތް ރަސްމީ ސަރަހައްދު ޖެހިގެން އުޅަނދު އެކު ވެއްޓާ ،ގަޑީ އަޅައި އަދާލު އެސަރަހައްދުގައި ވެރި ބަލާ ޖެހުމުގެ މަސައްކަތް ވެއްޖެނަމަ ކުރެވިފައިވެއެވެ.

- މާލެ ފަޅުތެރެ ސަލާމަތް ބަލަހައްޓާ ގޮތުން ކުރުމަށް މަސައްކަތްތަކުގެ ތެރޭގައި މާލެ ދޮރުން ފަރާތު ނަންބަރު ފަޅުތެރެއަކަށް ބައްދަލު ވީމާ ގަސްޖެހި އަންހެނުން ވެސް ހިނގާލަން ވަރަށް ގާބިލްކަމާ ގުޅިގެން ގެނައީ ބަޑިދޮންބެއާ ގޮތަށް، ފަޅުގައި އަޅާފައިވާ އުޅަނދުފަހަރަކަށް ބައްޔެއް ފިޔަވަޅު އެޅިފައިވެއެވެ.

ބަނދަރުގެ ކަސްތޮއްތަށް ބެލެހެއްޓުމުގެ ގޮތުން ކުރިޔަށްދާ މަސައްކަތްތަކުގެ ތަފްސީލު

ޢަދަދު	މަސައްކަތް
20699	އެލިޖެންސީކުން ފައިބާރާ /ފަޅުހުއްދަ ކޮޅުކުރުވުން އުފަންދުގެ ޢަދަދު
123	ފައިބާރާ އެއްބަސްވުން ހާސިލުކުރުން އުފަންދުގެ ޢަދަދު
1470	ފަޅުގެ ފަވާއިދާ ހިލާފުވެގެން ސްޓިކަރ ޖެހުން އުފަންދުފަހަރުގެ ޢަދަދު
142	ފައިބާރާ ފަޅުހުއްދަ ދޫކުރުމުގެ މިންގަނޑަށް ފެތޭ ބޮޑުމަން ސާވޭކުރުވުން އުފަންދުގެ ޢަދަދު
1865	ފައިބާރާ / ފަޅުހުއްދަ ހާސިލުކުރުން އުފަންދުގެ ޢަދަދު
7116	ފަޅުތެރެއިން ކުނިކުނުވުން ކަތިވުގެ ޢަދަދު

18. އާންމު މާރުކޭޓުތަކުގެ ކަންތައްތައް

359 ފިހާރަތަކަށް މާލޭގެ ދަތުރުވެރިންގެ މާރުކޭޓާއި، ލޯކަލްމާރުކޭޓުތަކަށް ގޮޅިދޫކުރުވަފައިވާއިރު ވިލިމާލޭގެ ލޯކަލްމާރުކޭޓުން 20 ގޮޅި ދޫކުރުވަފައިވެއެވެ. މި ގޮޅިތައް ބެލެހެއްޓުމުގެ މަސައްކަތްތަކުގެ ތެރެއިން މާލެ ލޯކަލް މާރުކޭޓުގެ ބައެއް ގޮޅިތަކަށް ވާރޭ ވެއްޓޭ، އެގޮޅިތައް ރަނގަޅުކުރުވަފައިވެއެވެ. އަދި ލޯކަލް މާރުކޭޓު ގޮޅިތަކަށް ބޭނުންވާ ފެން މާރުކޭޓުގެ އޮފީސްތެރެއިން ލިބޭނެގޮތް ހަމަޖެއްސުމަށްޓަކައި، ފެން ހޯދުމުގެ މަސައްކަތް ކުރުވުނެވެ. ހަމަ އެހެންމެ ވިލިމާލޭއިން ދޫކޮށްފައިވާ ގޮޅިތަކައި ގުޅޭ ނަންބަރު ޖެހުމުގެ މަސައްކަތް ކުރިއަށް ގެންދެވިފައިވެއެވެ.

އާންމު މާރުކޭޓުތައް ހިންގުމަށް ކަނޑައަޅާފައިވާ އުސޫލާ އެއްގޮތަށް ކަންތައްތައް އިންތިޒާމުކުރުމައި ހުރިހާ ބެލުމުގެ މަސައްކަތްތައް ކުރިއަށް ގެންދަމުންދާ ދައުރުގައި، ދަތުރުވެރިންގެ މާރުކޭޓުގެ 149 ގޮޅި އާއި ލޯކަލްމާރުކޭޓުގެ 09 ގޮޅިއަކުން ފައިސާ ދައްކަމުންދާތީ، އެފިހާރަތަކަށް އެކަން ފުރިހަމަކުރުމަށް އަންގާފައިވެއެވެ. އަދި ހަމައެހެންމެ ލޯކަލް މާރުކޭޓުގެ ގޮޅިއެއްގައި، ފާޅުއުމާ ހިލާފަށް ބިދޭސީއެއް މަސައްކަތްކުރަމުން ގެންގުޅުނުތީ، އެކާ ޖޫރިމަނާކުރުވަފައިވެއެވެ.

އާންމު މާރުކޭޓުގެ ކަންތައްތައް ބެލެހެއްޓުމުގެ ގޮތުން ކުރެވިފައިވާ މަސައްކަތްތަކުގެ ތަފްސީލު

މަސައްކަތް	އަދަދު
މާރުކޭޓު ގޮޅިތަކުގައި ބިދޭސީން ކާސިޔަރުން ތިބެގެން ޖޫރިމަނާ ކުރުވުނު	12
މާރުކޭޓު ގޮޅި ބަދަލުގައި މުދާބަހައްޓާފައި ހުރުމުން ޖޫރިމަނާކުރުވުނު	06
މާރުކޭޓު ގޮޅިތަކަށް ހަދައިދެވުނު ފޯމުގެ އަދަދު	474

19. އާސާރީ ތަންތަން ބެލެހެއްޓުމާއި ޙިމާޔާ ކަންކަން ދިރުވައި ދެމެހެއްޓުން

ހުޅުމާލޭގައި ބިނާ ކުރެވުނު އެންމެ ފުރަތަމަ މިސްކިތް ކަމުގައިވާ މަސްޖިދުލް އަމީން، ދަރުބާރު ވަރަށް އާސާރީ ބިނާއެއްގެ ގޮތުގައި ބިނާ ކުރެވިފައިވާ މިސްކިތް ކަމުދުރިޔާގެ ސަރަހައްދުން މުޅި މިސްކިތުގެ މަތިވަޅާލާއި، މުޅި މިސްކިތް ބޭރު މަރާމާތުކަން ބޭނުންކުރައިވާތީ ގިނަ އަހަރުތަކަކަށްފަހު، 4 މަސްދުވަހުގެ މުއްދަތަކަށް ބަންދުކޮށްގެން މުޅި މިސްކިތް، 28 ފެބްރުއަރީ 2025 އަށް ނިންމިފައިވެއެވެ.

ދިވެހިބަސް ސަގާފަތާއި ތާރީހާއިބެހޭ ވުޒާރާ ގުޅިގެން "އިންޓަރނޭޝަނަލް މިއުޒިއަމް" ޑޭގެ ގޮތުގައި އުސްގެސްޓު ތަރައްޤީ ކުރުމުގެ މަސައްކަތް ކުރިއަށް ގެންދިއުމަށް ކައުންސިލުން ނިންމައި ކަލާބޭ ސެޓްސަސަންތަކުން އެކަމަށްބޭކައި ކުރަންޖެހޭ އެންމެހައި ކަންކަން ކުރިއަށް ގެންދިއުމަށް ހަމަޖެހުނުކުރެވުނެވެ.

މާލޭގައި ހުރި އާސާރީ ތަންތަނުގެ ގޮތުގައި ގެއެއް ކޮންފަރަންސް ތަންތަނުގެ ކޮންޓެކްޓް އެކްސްޕަރޓެއް ހިމަނައި އެ ތަންތަނާ ގެއް ތާރީޚީ މައުލޫމާތާއި މިހާރު އެ ތަންތަނަށް ލިބެމުންދާ ގެއްލުންތަކުން ސަލާމަތް ކުރުމަށްޓަކައި ކުރެވިދާނެ ކަންތައްތައް ފާހަގަ ކޮށް ރިޕޯޓެއް އެކުލަވާލުމުގެ މަސައްކަތް ކުރެވިފައި ވެއެވެ.

20. ފްރީ ސްކޫލްގެ ޚިދުމަތްތައް ދިނުމާއި ބޭއްވިފައިވާ ތަޢުލީމީ އަދި ފަންނީ ފެންވަރުމަތިކުރުމުގެ ޕްރޮގްރާމްތައް

މާލެ ސިޓީގައި ހިމެނޭ އަހުމަދިއްޔާ ސްކޫލް، ގަލޮޅު މަދަރުސާ އަދި މާފަންނު މަދަރުސާގެ ހިންގުމަށް އެހީތެރިވެދިނުމަށް މާލެ ސިޓީ ކައުންސިލުގެ ބަޖެޓުން ކޮންމެ މަހަކު ފަންސާސް ހާސް ރުފިޔާގެ މާލީއެހީތެރިކަން ފޯރުކޮށްދެމުން ގެންދަމުއެވެ. މީގެ އިތުރުން ފްރީސްކޫލް ތަރައްޤީކުރުމުގެ ގޮތުން އަންނަނިވި ކަންތައްތައް ފްރީ ސްކޫލްތަކަށް ކޮށްދީފައިވެއެވެ.

- ގަލޮޅު މަދަރުސާގައި ހިއްލާ ފްރީ ސްކޫލް ދަރިވަރުންނަށް ދިރާގު އަދި ޝަފްލާޖް ބުކްޝޮޕުގެ އެހީތެރިކަމާއެކު ލައިބްރަރީ އެއް ހަދައި ކުޑަކުދިންނަށް ރީޑިންގ ކޯނަރެއް އެއް ހަދައި ދީފައެވެ.
- މާފަންނު މަދަރުސާގެ އަހަރީ ދުވަސް ފާހަގަކުރުމުގެ ގޮތުން ބޭނުންވާ އެހީތެރިކަން ފޯރުކޮށްދީފައެވެ.
- ދިރާސީ އަހަރު އަހަރަށް ގަލޮޅު މަދަރުސާގައި ކުރި އަހަރު ކަރިއަރުގެ މަސައްކަތް ކުރެވުނެވެ.
- ދިރާސީ އަހަރު އަހަރަށް މާފަންނު މަދަރުސާގައި ކުރި އަހަރު ކަރިއަރުގެ މަސައްކަތް ކުރެވުނެވެ. އަދި ހަމަ އެއާއެކު އެ މަދަރުސާގެ ހޯލުގައި ހުރި ދަރުމަތައް އެލްމިނިއަމްގެ ބަދަލުކޮށްދެވުނެވެ.

21. ދީނީ ދުވަސްތަކާއި ޤައުމީ ދުވަސް ފާހަގަކުރަންޖެހޭ ދުވަސްތަކާއި މުނާސަބަތުތައް ހަރަކާތް އިންތިޒާމުކޮށް ބޭއްވުން

- އަންހެނުންގެ ދުވަސް ފާހަގަކުރުމުގެ ގޮތުން ސެޝަން ޖާގައި ސްކޫލްކުދިންނާއި އަންހެނުންގެ ޖަމްޢިއްޔާ ހިމެނޭގޮތަށް އިޖްތިމާޢެއް ބާއްވުނެވެ.
- 1446ވަނަ އަހަރުގެ ރަމަޟާން މަހުގެ މުނާސަބަތުގައި މުޅި ރާއްޖެއަށް ހުޅުވާލައިގެން ޤުރުއާން އަދި މަދަހަ މުބާރާތެއް ބާއްވާ އިނާމުދިނުމުގެ ހަފްލާ ވަނީ ބާއްވާފައެވެ.

- މާދަރީ ބަސް ދުވަސްފާހަގަ ކުރުމުގެ ގޮތުން އިވެންޓެއް ބާއްވާފައިވެއެވެ. އަދި ޝަހީދުންގެ ދުވަސް، ރަމަޟާން މަސް، ފިޠުރު އީދު،މަސައްކަތްތެރިންގެ ދުވަސް، ބަދުރު ދުވަސް، ހިޖުރީ އައު އަހަރު ފަދަ ކުރުމުގެ ގޮތުން ތަހުނިޔާގެ ޕޯސްޓަރ ޑިޒައިންކޮށް ޝާއިޢުކޮށްފައެވެ.

- އަޟްހާ އީދު ފާހަގަ ކުރުމަށް އީދު ނަމާދުގެ ފަހު ޖަމާޢަތަށް ފެނު އީދު ހަދިޔާ ބެހުން ވިލިމާލޭގައި ކުރިއަށް ގެންދެވުނެވެ.
- 2025 ވަނަ އަހަރުގެ ކުޑަކުދިންގެ ދުވަސްފާހަގަ ކުރުމުގެ ގޮތުން ސްކޫލާ ގުޅިގެން ކުޑަކުދިންގެ ހަފްލާއެއް ބޭއްވުނެވެ.
- ދުނިޔޭގެ "ވިސްލް ބްލޯވަރސް" ދުވަސް ފާހަގަ ކުރުމުގެ ގޮތުން ހިއުމަން ރައިޓްސް ކޮމިޝަން އޮފް ދަ މޯލްޑިވްސް އާ ގުޅިގެން ކައުންސިލްހޯލުގައި މާލެ ސިޓީ ކައުންސިލްގެ ފެސިލިޓޭޓަރުން ވިސްލްބްލޯވަރުން ބެހޭ މަޢުލޫމާތު ދިނުމުގެ ސެޝަނެއް ބާއްވާފައެވެ.
- ދުނިޔޭގެ ކެންސަރ ދުވަސް ފާހަގަކުރުމުގެ ގޮތުން، ކެންސަރގެ ބަލިން އަހުލުވެރިކުރުމުގެ ގޮތުން ކެންސަރ ސޮސައިޓީ އޮފް މޯލްޑިވްސްއާ ގުޅިގެން އާޓިފިޝަލް ބީޗުގައި އިވެންޓެއް ބޭއްވުމުގެ އިތުރުން މަޢުލޫމާތު ސިޓީގެ އެކި ސަރަހައްދުތަކުގައި ބޭނަރު ޕޯސްޓަރ ބަހައްޓުނެވެ.
- ދުނިޔޭގެ ކުޑަކުދިންގެ ދުވަސް ފާހަގަ ކުރުމުގެ ގޮތުން ޔުނިސެފާ ގުޅިގެން "ކުދިންނާ ގާތުން" ޕްރޮގްރާމް ކުރިއަށްގެންދެވުނެވެ..
- ފިޠުރު އީދު ފާހަގަކުރުމުގެ ގޮތުން ސްޓޭޖް ޝޯއެއް އެމް.އެން.ޑީ.އެފް އާ ގުޅިގެން އަސްރުވަގުތު ސަރުކާރުގެ އިދާރާ އަރުވާ ގަޑީގައި ޕްރޮގްރާމް ހިންގުނެވެ.

22. 2025 ވަނަ އަހަރު ކުރިއަށްގެންދިއުމަށް ރާވާފައި ހުރި ޕްރޮގްރާމްތައް

ކައުންސިލުން ހިންގާ ޕްރޮޖެކްޓްތައް

	މަޝްރޫއު	މަޝްރޫއުގެ އަދާހަމަ
	މާފަންނު ސަރަހައްދު ފާރުގެ ސްކާފިންގް ޕްރޮޖެކްޓް	ކުރިއަށް ދަނީ
	ގަލޮޅު ސަރަހައްދު ބައުންޑަރީ ވޯލް މޭޒު ފިޔާސަކަން އަދި ފާރުގެ ސްކާފިންގް ޕްރޮޖެކްޓް	ކުރިއަށް ދަނީ
	މާލެ ސިޓީ ކައުންސިލް އޮފީސް އިމާރާތް (ބިލްޑިންގް A އަދި B)	ކުރިއަށް ދަނީ
	ހެންވޭރު ސަރަހައްދު ފާރުގެ ސްކާފިންގް ޕްރޮޖެކްޓް	ކުރިއަށް ދަނީ
	މައްޗަންގޮޅި ސަރަހައްދު ފާރުގެ ސްކާފިންގް ޕްރޮޖެކްޓް	ކުރިއަށް ދަނީ
	ޖެޓީ ބައެއް ހިއްކާކުރުމުގެ މަޝްރޫއު	ކުރިއަށް ދަނީ
	ބަސް ހުއްޓި ބަދަލުގެ ޕްރޮޖެކްޓް	ކުރިއަށް ދަނީ
	މަޖީދީ މަގު ރިޕެއަރ ކުރުމުގެ މަޝްރޫއު	ކުރިއަށް ދަނީ
	ހަވީރީ ހިނގަން ރިޕެއަރ ކުރުމުގެ މަޝްރޫއު	ނިމިފަ

	މަގު ބައްތި ހަރުކުރުމުގެ މަޝްރޫޢު	ކުރިއަށް ދަނީ
	ބެޓެރި ބަދަލުކުރުމުގެ މަޝްރޫޢު	ކުރިއަށް ދަނީ
	މާލެ އިސްޓޭޖް ފާރު ބިލްޑިންގް	ކުރިއަށް ދަނީ
	ގެރެގު ސިޓީ ފާކް ތަރައްޤީ ކުރުމުގެ ޕްރޮޖެކްޓް	ކުރިއަށް ދަނީ
	ހުޅުމާލެ ގޯސްތިތަކުގެ ޖަސްޓިސްގެ ފާހާނާބަރި ހެދުމުގެ މަޝްރޫޢު	ކުރިއަށް ދަނީ
	އާ ސަރަހައްދުގައި ގޮނޑުދޮށް ހެދުމުގެ ޕްރޮޖެކްޓް	ނިމިފައި
	ހުޅުމާލެ ސަރަހައްދުގައި ފައިބަން އޮރިޔާ ހެދުމުގެ މަޝްރޫޢު	ކުރިއަށް ދަނީ
	ތޮޑްޑޫއާރަމް ފާކް އިސްޓޭޖް ސަރައިޓް އެކްސެސް ޕްރޮޖެކްޓް	ކުރިއަށް ދަނީ
	މަސްބަނާ ޕްލަޒާ ޕާތު ހެދުމުގެ މަޝްރޫޢު	ކުރިއަށް ދަނީ
	ވިލިމާލެ ޕަބްލިކް ފާހާނާ ހެދުމުގެ ޕްރޮޖެކްޓް	ކުރިއަށް ދަނީ
	ސިނަމާލެ ރީ-ޑިވެލޮޕްމަންޓް ޕްރޮޖެކްޓް	ކުރިއަށް ދަނީ

23. މަގުމަތީގައި ދިޔުން ހިނގައި އުޅުމާއި، އިންޖީނުލީ އެއްޗެއްސާއި އިންޖީން ނުލާ އެއްޗެހި ދުއްވުމުގެ ކަންކަން އިންތިޒާމުކޮށް ބަލަހައްޓުމާއި، ފީނަމައިގެން އެއްގަމާ ކަނޑުގައިދުއްވާ އުޅަނދު ފަހަރު ދާ ޚިދުމަތް އިންތިޒާމުކޮށް ބަލަހައްޓުން

މާލެ ސަރަހައްދުގައި އެންމެ ގިނައިން ބޭނުންކުރެވިފައިވާ އުޅަނދުތަކާ ގުޅޭގޮތުން ތަފްސީލުކުރާ ފައިނަލް ރިޕޯޓް އާންމުކުރުމުގެ ޒިންމާ ހަވާލުކުރުމަށް، ހުށަހަޅާފައިވެއެވެ.

ކަނޑު އުޅަނދު ފަހަރު ޖެހުމާ ނުވަތަ ބޭރު ހިފަހައްޓަން ފުރަޞަތު MA-01 ގެ 468 ރޮށްޓެ ފޮތުގެ މަޢުލޫމާތު ސާފުކޮށްދެވިފައިވެއެވެ.

24. އާންމު ފަރުދުންނަށް ދިމާވާ ކުއްލި ނުރައްކާތެރި ހާލަތްތަކުގައި އެހީތެރިކަން ފޯރުކޮށްދިނުމަށް ނިޒާމެއް ޤާއިމުކުރުން

އާންމު ފަރުދުންނަށް ދިމާވާ ކުއްލި ނުރައްކާތެރި ހާލަތްތަކުގައި އެހީތެރިކަން ފޯރުކޮށްދިނުމުގެ ގޮތުން ބޭކަ، ކައުންސިލުން ފޯނުނަންބަރެއް ހިންގާފައިވެއެވެ ޖެހޭ ސްޓަށް ޝާމިލް ކުރުމަށް ހަމަޖެއްސިފައިވެއެވެ. މިއީ ހަމައެއާއެކު، ނުރައްކާތެރި ހާލަތްތަކުގައި އެކަން ރިޕޯޓްކުރުމަށް ނުވަތަ އެހީތެރިކަން ކުރުމަށް 24 ގަޑިއިރު ކޯލު ސެންޓަރުގެ ޚިދުމަތް ފިޔަވަޅު ހަމަޖެއްސުނެވެ.

25. ބިން ދޫކުރުމާއި އިމާރާތްތައް ރަޖިސްޓްރީ ކުރުމާ އަދި އެފަދަ ރެކޯޑުތައް ބެލެހެއްޓުން

ބިން ދޫކުރުމާއި އިމާރާތްތައް ރަޖިސްޓްރީ ކުރުމާ އަދި އެފަދަ ރެކޯޑުތައް ބެލެހެއްޓުމާ ގުޅޭގޮތުން ކުރިއަށްގެންދާ މަސައްކަތްތަކުގެ ތަފްސީލު

އިމާރާތާއި ގޯތީގެ ރަޖިސްޓްރީ (އެއްގަމު، ފެޅޯޅި) ހަދައިދެވުނު އަދަދު	285
ގޯތިތަކުގެ ނަން ފާސްކުރެވުނު އަދަދު	64
ރަޖިސްޓަރީ ހެދުމަށް ވާޗް ކުރެހުނު އަދަދު	80
"ގެދޮރު" ޕޯޓަލް އަށް ރަޖިސްޓަރީގެ މައުލޫމާތު އަޕްލޯޑް ކުރެވުނު އަދަދު	2449
ރަޖިސްޓަރީ ކޮޕީ ދޫކުރެވުނު އަދަދު	20
އިމާރާތުގެ ފައުންޑޭޝަން އެޅުމުގެ ހުއްދަ ދެވުނު އަދަދު	37
އިމާރާތް ބެލުމުގެ ހުއްދަ ދެވުނު އަދަދު	37
އިންޖީނު ބެލުމުގެ ހުއްދަދެވުނު އަދަދު	14
ދޮރު ކަނޑުމުގެ ހުއްދަ ދެވުނު އަދަދު	25
ދޮރު ބަދަލުކުރުމުގެ ހުއްދަ ދެވުނު އަދަދު	25
އިންޖީނު އުސްކުރުމުގެ ހުއްދަ ދެވުނު އަދަދު	01
ދޮރު ބަންދުކުރުމުގެ ހުއްދަ ދެވުނު އަދަދު	00
އިންޖީނު ރޫނުމުގެ ހުއްދަދެވުނު އަދަދު	02
އިންޖީނު ތިރިކުރުމުގެ ހުއްދަ ދެވުނު އަދަދު	01
ގޯތިމަތިގެކޮޅުގައި ދޮރާށި ބެހެއްޓުން އަދަދު	01
އެހެނިހެން ހުއްދަ ދެވުނު އަދަދު	05
ބިން ފަހަރަ ގެއްލިގެން ބިންޖެހުމާއި ބިން ޙަވާލުކުރެވުނު އަދަދު	24
ބިމާއި ގުޅިގެން ހުށަހެޅުނު ޝަކުވާގެ އަދަދު	01
އެއްބަރަށް ވުރެ އުސްކޮށް އިމާރާތް ކުރުމުގެ ހުއްދަދެވުނު އަދަދު	82

އިމާރާތަށް ބަދަލުގެނައުމުގެ ހުއްދަ ދޫކުރުން އަދަދު	42
ކުރެހުން ޗެކުކުރުމުގެ ލިޔުން ދޫކުރެވުނު އަދަދު	88
ވަކިކަމަށް އިމާރާތް ބޭނުންކުރުމުގެ ހުއްދަ ދޫކުރުން އަދަދު	259
އިމާރާތް ކުރުމުގެ ހުއްދަ އާކުރުމުގެ ހުއްދަ ދޫކުރުން އަދަދު	38
އިމާރާތް ބޭނުން ކުރުމުގެ ހުއްދަ ދޫކުރުން އަދަދު	17
ހަތަރުފުރޮޅުގެ ވެހިކަލް ގަރާޖު ކުރުމުގެ ހުއްދަ	408
ބިން ހަވާލުކުރެވުނު އަދަދު	15
ކޮށިތަކަށް ފޯމުވާ ތަޢާރަފު/ ހިތަ/ ވަސީލަތްތައް/ ފާރާއި ސަލާމަތް/ ބައިވެރިވުން/ ބިންގަނޑުތަކުން/ ކޮޅު އަނބުރާ ގެނައުމަށް ފޯމުވާ ސިޓީތަކަށް ޖަވާބު ދެވުނު އަދަދު	180
ގޯތި ބައިކުރުމާއި އިންވަކި ކުރެވުނު އަދަދު	13
ރަށުން ހަވާސްކުރެވުނު އަދަދު	210
ރަށުން ރަޖިސްޓްރީކުރެވުނު އަދަދު	135
އެހެނިހެން ގޯތި ގެދޮރުގެ މަޢުލޫމާތު ދޫކުރެވުނު އަދަދު	335
ގޯތީގެ އައްސޭރިން ޗާޓު ދޫކުރެވުނު އަދަދު	07
ބިން ހަވާލުކުރެވުނު އަދަދު	08
ބިން އަލިއްވަކުރެވުނު އަދި ސާފުކުރެވުނު އަދަދު	48
އިމާރާތް ކުރުމުގެ އިންސްޕެކްޝަން ދޫކުރުން ޖަވާބުގެ އަދަދު	65
އެޕާޓް ހުއްދަތަކުގެ ކޮޕީ ދޫކުރެވުނު އަދަދު	36
މަގުމަތީ ޕާކިންގެ ސްޓޭޑް އެމްބިއުލަންސް ކުރެވުނު އަދަދު	136
ގޯތި ބައިކުރުމާބެހޭ އެހެނިހެން	00

26. މުވައްޒަފުން ތަމްރީން ކުރުން

- މާލެ ސިޓީ ކައުންސިލްގެ ސެކްރެޓޭރިއެޓުގެ ވެރިންނާއި ސުޕަވައިޒަރުންނަށް، މަސައްކަތަށް އަހުލުވެރިކުރުމަށް ހިންގުނު 02 ދުވަހުގެ އިންހައުސް ކަސްޓަމަރ ސަރވިސް ތަމްރީން ޕްރޮގްރާމެއް ހިންގާފައިވެއެވެ.
- މާލެ ސިޓީ ކައުންސިލްގެ ސެކްރެޓޭރިއެޓުގެ ވެރިންނާއި ސުޕަވައިޒަރުންނަށް، އިންހައުސް ހިއުމަން ރިސޯސް ތަމްރީން ޕްރޮގްރާމެއް ހިންގާފައިވެއެވެ.
- މާލެ ސިޓީ ކައުންސިލްގެ ސެކްރެޓޭރިއެޓުގެ ވެރިންނާއި ސުޕަވައިޒަރުންނަށް، ސަސްޓެނަބަލް ޑިވެލޮޕްމަންޓް ގޯލްސް (SDG) އާ ބެހޭގޮތުން ހޭލުންތެރިކުރުމުގެ ވޯރކްޝޮޕެއް ހިންގާފައިވެއެވެ.
- ޖެމްސް 2 އާ ބެހޭގޮތުން ނޭޝަނަލް ސެންޓަރ ފޯރ އިންފޮމޭޝަންޓެކްނޮލޮޖީ އާ ގުޅިގެން ސެކްރެޓޭރިއެޓުގެ ވެރިންނާއި ސުޕަވައިޒަރުންނަށް، ތަމްރީން ޕްރޮގްރާމެއް ހިންގާފައިވެއެވެ.
- ސިވިލް ސަރވިސް ޓްރޭނިންގ ސެންޓަރުން ހިންގި ނޭޝަނަލް ވަރކްޝޮޕް އޮން އަރބަން ހެލްތު އެމަރޖެންސީ ޕްރިޕެއަރޑްނަސް ވަރކްޝޮޕްގައި މާލެ ސިޓީކައުންސިލްގެ މުވައްޒަފުން ބައިވެރިކުރުވިއެވެ.
- ސިވިލް ސަރވިސް ޓްރޭނިންގ ސެންޓަރުން ހިންގި ފިޒިކަލް ސެޝަން ފޯރ މޮޓިވޭޝަން، ޕްރޮޑަކްޝަން އެންޑް ކްރިއޭޓިވިޓީ ތަމްރީން ޕްރޮގްރާމްގައި މާލެ ސިޓީކައުންސިލްގެ މުވައްޒަފުން ބައިވެރިކުރުވިއެވެ.
- ސިވިލް ސަރވިސް ޓްރޭނިންގ ސެންޓަރުން ހިންގި މައިކްރޯސޮފްޓް 365 ތަމްރީން ޕްރޮގްރާމްގައި މާލެ ސިޓީކައުންސިލްގެ މުވައްޒަފުން ބައިވެރިކުރުވިއެވެ.
- ވޯސްޓް މެނޭޖްމަންޓް ސެކްޝަނުގެ މަސައްކަތްތަކުގައި ހިންގުން އިތުރަށް ހަރުދަނާކުރުމުގެ ގޮތުންނާއި، މަސައްކަތުގެ މާޙައުލުގައި މުވައްޒަފުންގެ އަޚްލާޤު ބަހައްޓަންވާނެ ގޮތާއި، މަސައްކަތުގެ މާޙައުލުގައި އާއި އޮފީސް މާޙައުލުގައި މުވައްޒަފުންގެ އަޚްލާޤީ މިންގަނޑު ބަހައްޓަންވާނެ ގޮތާއި، މުވައްޒަފުން މަސައްކަތުގެ މާޙައުލުގައި އަހުލުވެރިކުރުވުމަށްޓަކައި އިންޑަކްޝަން ޕްރޮގްރާމް ވަނީ ހިންގިފައެވެ.
- ސިވިލް ސާރވިސްގެ ގަވާއިދުގެ ޗެޕްޓަރ 28 ، "އިސްލާމީ ދިރިއުޅުމާއި އުޚުވަތާއި މާލީ ގުޅުންތަކުގެ ބަލަހައްޓާ ނުފުން"(ސެކްޝަންގެ ހުރިހާ މުވައްޒަފުންނަށް)

ކައުންސިލަރުންގެ ތަމްރީން/ ތަޖުރިބާ ދަތުރުގެ ގޮތުގައި ރާއްޖެއިން ބޭރަށް ކުރެވުނު ދަތުރުތައް

ޕްރޮގްރާމްގެ ނަން	ބައިވެރިވި ވަޑައިގެންނެވި ބޭފުޅުން
Beijing CBD Multinational Corporation Conference & Asian Mayors Forum 0-13 June 2025)1(	- މޭޔަރ އާދަމް އާޒިމް - ޑެޕިއުޓީ މޭޔަރ މުޙައްމަދު އަރީޝް
China-Sri Lanka-Maldives Tourism Forum (15-17 June 2025)	- މޭޔަރ އާދަމް އާޒިމް - ޑެޕިއުޓީ މޭޔަރ މުޙައްމަދު އަރީޝް
International Tourism Alliance Silk Road Cities (27-30 May 2025)	- ކައުންސިލަރ ފާތިމަތު ޝަހުޒާ ސަލީމް - ކައުންސިލަރ ފާތިމަތު އިސާން އަލީ - ކައުންސިލަރ އަހުމަދު ހުމްނާ
Juanco Technology 2025 (8-19 May 2025)	- ކައުންސިލަރ ޙަސަން ނިޒާމް - ކައުންސިލަރ އިބްރާހީމް އަބޫބަކުރު

27. މާލެ ސިޓީގައި ދިރިއުޅޭ ރައްޔިތުންނާ ގުޅުންހުރި ކަންތައްތަށް ބަލާ މޯނިޓަރ ކުރުން

މާލެ ސިޓީއަކީ އަމާން ، ހިތްފަސޭހަ ، ސާފުތާހިރު ، ތިމާވެއްޓާ ރައްޓެހި ، އިޤްތިޞާދީ ހަރަކާތްތަކާއި އުމްރާނީ ތަރައްޤީއަށް މަގުފަހިވެފައިވާ ސިޓީއަކަށް ހެދުމަށް ކުރަމުންދާ މަސައްކަތްތަކުގެ ތެރޭގައި މާލެ ސިޓީގައި ދިރިއުޅޭ މީހުން އުވައްކަން ހަރަދުކުރަންޖެހޭ ޤާނޫނުތަކާއި ޤަވާއިދުތަކާ އެއްގޮތަށް ޢަމަލުކުރަމުންގެންދިއުމަށް ބާރުއެޅުމުގެ ގޮތުން ވަރަށް ގިނަ ގުނަ މަސައްކަތްތަކެއް މާލެ ސިޓީގެ އިދާރާއިން ކުރަމުން ގެންދެއެވެ. އެގޮތުން، އާންމުންގެ ފަރާތުން އައި ޝަކުވާ ހުށަހެޅުމަށް ޗެޓްބޮޓެއް އަދި ކޯލްސެންޓަރުގެ ޚިދުމަތް ތަޢާރުފުކޮށްފައިވެއެވެ.

މިފަދަ ޝަކުވާތައް ބަލައިގަނެ، ހައްލުކުރުމަށް މަސައްކަތް ކުރުމުގެ ގޮތުން ކޮމްޕްލެއިންޓް މެނޭޖްމަންޓް ސޮފްޓްވެއަރގެ ފަރާތުން މަސައްކަތްތައް ކުރަމުން ދެއެވެ.

ކޮމްޕްލެއިންޓް މެނޭޖްމަންޓް ސިސްޓަމުން ކުރިމަތިވާ މަސައްކަތްތަކުގެ ތަފްސީލު ކުރި މެނޭޖްކުރާއިގޮތް

ޝަކުވާތަކާއި ގޮވާލުންތަކާއި ހުށަ ބަލައިގަނެވުނު ކުރި އެދުން	2729

އާންމު އިޖުތިމާއީ މިންގަޑާއި ހިލާފު އުސޫލުތައް

މުޖުތަމައުގެ ހަމަޖެހުމަށް އަސަރުކުރާ އާންމު އިޖުތިމާއީ އުސޫލުތަކާ ހިލާފު އަމަލުތައް	17
އާންމު ޖާގަތަކާއި މިސްކިތްތަކުގައި ނިދުން	164
އާންމު އިޖުތިމާއީ މިންގަނޑުތަކާއި ހިލާފަށް އެހެން ފަރާތްތަކަށް އުނދަގޫވާގޮތަށް މަސައްކަތްތަކެއް ކުރުން ނުވަތަ ހަރަކާތެއް ހިންގުން	13

ގަވާއިދާ ހިލާފު ހަރަކާތްތަކާއި ވިޔަފާރީގެ އުސޫލުތައް

ޤަވާއިދާ ހިލާފަށް ބިދޭސީން މަސައްކަތްކުރުވުން	14
ކައުންސިލުގެ ހުއްދައެއް ނުވަތަ ވިޔަފާރި ރަޖިސްޓްރޭޝަން ނެތި ވިޔަފާރިތައް ހިންގުން	204
މަގުތަކާއި ޕާކިންގްޒޯންތަކުގައި ގަވާއިދާ ހިލާފަށް ތަކެތި ބަހައްޓައި ނުވަތަ ޖާގަކުރުން	224

އާންމު ސަލާމަތާއި

24	އާންމުންނަށް އުނދަގޫވާ ގޮތަށް ދުންފަތުގެ އާއި ހުސްކުރާ ނިޒާމުތަކާއި އެގްރީމެންޓް ސިޔާސަތުތައް ބަޔާންކުރުން ނުވަތަ އިންސާފުވެރިކަމުން
437	ފުރާޅު ނޫނީ ދިރާސާވި އަދި އެހެން ކޮންމެ ސަކަރު އަލުގެ ދުނިޔެތަކުން މަގުތަކަށް ފެން ދޫކުރުން ނުވަތަ ފެން ތިރިވެހުން

އާންމު ރައްކާތެރިކަން

432	މަގުގެ ޓްރެފިކް، ކާރު، މަގުގެ ގައުމަށް ނޫނީ ތަރުތީބު ނައްޓާ ހަލާކުވާފައިވުން
180	މަގުމަތީގެ ނިޝާންތަކާއި ސައިން ބޯޑުތައް ފަސާދުކުރުމާއި ބޮޑުވެފައި ތަކެއްޗަކާއި މަގުމަތީގެ ތަކެތި ހަލާކުކުރުން
30	ޓްރެފިކް ހާލު ގުޅިގެން ގޭސް މަގުމައްޗަށް ފެން ދޫކުރުން
32	މަގުތަކުގައި ހަރުކަށިވުން ހުރަސް އެޅުމާއި ސަރުކާރު ފާރުތަކާއި ކަބަޑުތައް ހަލާކުވެފައިވުން
60	ސަލާމަތާއި ރައްކާތެރިކަމުގެ ޤަވާއިދުތަކާ ޚިލާފު އިމާރާތްތަކުގެ މަސައްކަތާއި އެހެނިހެން މަސައްކަތް ކުރުން
34	އިމާރާތްތަކުގެ ބޮލުކަނޑުތަކާއި، ބަރަސްތަކާއި، ވަށްބޮޑުތަކުގައި ތަރިގަނޑު އަޅާފައިވާ ގަސްތަކާއި އެހެނިހެން ތަކެތި ބޭއްވުން
23	އިމާރާތުގައި ހަރުކަށިފައިވާ ސައިން ބޯޑުތަކާއި، ބިލް ބޯޑު، އަދި އެހެނިހެން ތަކެތި މަގުމައްޗަށް ވެއްޓުން ނުވަތަ ވެއްޓިދާނެ ގޮތަށް އޮތުން
7	ގިނަ ދުވަސްވެ ބާވެފައި ހުރި އިމާރާތުގެ ބައެއް ވެއްޓުން ނުވަތަ ވެއްޓިދާނެ ގޮތަށް އޮތުން
103	ކައުންސިލުގެ ހުއްދަ ނެތި މަގުމަތީގައި މަސައްކަތްކުރުން
624	މިސްކިތްތަކާއި މައިދާން އަދި ޕާކުތައް ބަލައި ރަނގަޅުކުރުން

އާންމު ސިއްޙަތު

1	އާންމު ސާފުތާހިރުކަމާއި ރައްކާތެރިކަމުގެ މިންގަނޑުތަކަށް ނުފެތޭ ކާބޯތަކެތީގެ އުފެއްދުންތައް ތައްޔާރުކުރުމާއި، ޕެކޭޖްކުރުމާއި، ބަހާލުމުގެ މަސައްކަތްކުރުން
117	މަގުމަތީގައި މަރުވެފައިވާ ޖަނަވާރުތައް އުކާލުމާއި ހުނާކުރާ އެތަކެތީގެ ނަޖިހާއި ކުނިކަހާލުމާތަކެތި، އަދި އެހެނިހެން ނަޖިސް ހުރުން

ނަރުދަމާ ނިޒާމުގެ ޖަންކްޝަންތައް ބްލޮކްވެ ނަޖިސް ބޭރުވުން	20

ޓްރެފިކް އަދި ޕާކިން ވައިލޭޝަން

ޕާކިން ގަވާއިދާ ޚިލާފުވުން	2
އާންމު ދަތުރުފަތުރަށް ހުރަސްއެޅޭފަދަ އެއްވެސް އެއްޗެއް މަގުމަތީގައި ބެހެއްޓުން، ޖަމާކުރުން ނުވަތަ މަގުމައްޗަށް ވެއްޓުން	10
ޓްރެފިކް ޓޯއްޖެހުން ކުރިމަތިވެފައިވާ ފަދަ މަގާ ސަރަހައްދުތަކުން މުޅި އަރުވައި ބާލައި، ހިނގާބިނާގެ އުޅޭ މީހުންނަށް ނުރައްކާ ކުރިމަތިކުރުވުން	1
ބައު ވެހިކަލްތައް	30

ގުދުރަތީ އަދި ތިމާވެށީގެ މައްސަލަތައް

ގަސްތަކާއި ގަސްތަކުގެ ގޮފިތައް މަގުމައްޗަށް ވެއްޓުން	69
މަގުމަތީގައި ހުރިފައިވާ ގަސްތަކާއި ގޮފިތަކުން އާންމުންނަށާއި، ޓްރެފިކް ދަތުރުފަތުރުކުރުމަށް ހުރަސްއެޅި، ޓްރެފިކް ލައިޓް ނުވަތަ ނިޝާންތައް ބަންދުވުން	9
ފެންބޮޑުވުމާއި ފެން ހިއްކުމުގެ މައްސަލަތައް	10
އުދަ ރާޅާއަރާ ވެހި، އަލިރިގާ މަގަށް އަރުން	2

މިގޮތުން، ވަކި ވަކި ފަރުދުންނަށް ދިމާވާ މައްސަލަތަކާ ގުޅޭގޮތުން މާލެ ސިޓީ ޕޯޓަލް އާ ބައްދަލުކުރުމަށް އެދޭ ފަރާތްތަކާ ބައްދަލުކުރުމަށް މައްސަލަތަކަށް ހައްލު ހޯދައިދީފައިވެއެވެ. އެގޮތުން ފާއިތުވި 06 މަސްދުވަހުގެ ތެރޭގައި ޖުމްލަ 233 ބައްދަލުވުން ބާއްވައިފައިވެއެވެ.

މާލެ ސިޓީ ޕޯޓަލް ބައްދަލުކުރެއްވި ފަރާތްތަކުގެ ތަފްސީލް

ބައްދަލުވުން ބޭއްވުނު ފަރާތް	ބައްދަލުވުމުގެ އަދަދު
ހައުސިން ސެކްޝަން އަދި ހުނަރުވެރި އެޖެންސީ	12
ސަރުކާރުގެ އެކި ވުޒާރާ އަދި ސަރުކާރު ހިއްސާވާ ކުންފުނިތައް	33
އަމިއްލަ ޖަމްއިއްޔާ ޖަމާޢަތްތައް	33
ވަކިވަކި ފަރުދުން	155

28. 2024 ވަނަ އަހަރުގެ ފުރަތަމަ ހަމަސްދުވަހު ބޭއްވުނު ކައުންސިލްގެ އާންމު ބައްދަލުވުންތައް

ޤާނޫނުން ލާޒިމް ކުރާ ބައްދަލުވުމުގެ އަދަދު: 24

ބޭއްވުނު ބައްދަލުވުމުގެ އަދަދު: 24

ބައްދަލުވުމުގެ ނަންބަރު	ޙާޟިރުވި އަދަދު	ކައުންސިލްގެ ނިންމުންތައް
ހަތަރުވަނަ ދައުރުގެ 178 ވަނަ އާންމު ބައްދަލުވުން	12	1. 2025 ވަނަ އަހަރަށް އާމްދަނީގެ ގޮތުގައި ލިބޭނެކަމަށް ލަފާކުރި ބަޖެޓް ކޮށްފައިވާ ޢަދަދު 502,922,861.18 (ފަސްސަތޭކަ ދެ މިލިއަން ނުވަސަތޭކަ ބާވީސް ހާސް އަށްސަތޭކަ ފަސްދޮޅަސް އެއް ރުފިޔާ އަށާރަ ލާރި) އަދި 2025 ވަނަ އަހަރަށް ޚަރަދު ވާނެކަމަށް ލަފާކުރި ބަޖެޓްކޮށްފައިވާ ޢަދަދު ކަމުގައިވާ 487,225,846.15 (ހަތަރުސަތޭކަ އައްޑިހަ ހަތް މިލިއަން ދުއިސައްތަ ފަންސަވީސްހާސް އަށްސަތޭކަ ސާޅީސް ހަ ރުފިޔާ ފަނަރަ ލާރި) ހިމެނޭގޮތަށް ތައްޔާރުކުރެވިފައިވާ ބަޖެޓް، ޤަވާޢިދުގައި ބައިވެރިވާ ވަގުތު މެމްބަރުންގެ އިއްތިފާޤުން ފާސްކުރެވުނެވެ. 2. ބައު ޖަމާޢަތްތެރޭގައި ގާއިމު ކުރާ ވަގުތީ ޕޯސްޓް، ފުލް ޕްރޮފައިލް ލިމިޓްގެ ސީ.އެސް.އާރުގެ ދަށުން އޮފިސަރުންގެ ހަރުދަނާގައި ހަމަހަމަކަމާ އަދި ޕްރޮފެޝަނަލް ދުވަހުތަކުގައި ހުރިހާ ގޮތަކުން ބަދަލުކުރުމަށްފަހު، ވަގުތީ ޕްރޮފައިލް އޮތަސްގައި ހުއްދަކުރަން ފުލް ޕްރޮފައިލް ދެމެހެއްޓުމަށް ހުށަހަޅާ ދަރުމަން ޤަވާޢިދުގައި ބައިވެރިވާ ވަގުތު މެމްބަރުންގެ އިއްތިފާޤުން މަޝްވަރާކުރުމަށް ފާސްކުރެވުނެވެ. 3. އެންމެ ފަހުން އެކުލަވާލެވުނު ބޮޑު ކޮމިޓީގެ ބައިއެއް މެމްބަރުން އިސްތިޢުފާދިނުމާ ގުޅިގެން އަލުން ބޮޑު ކޮމިޓީ އެކުލަވާލާ، ކޮމިޓީގެ މުޤައްރިރުގެ މަޤާމަށް ސީނިއަރ ކައުންސިލް އޮފިސަރ އިބްރާހީމް ރަޝީދު ހަމަޖެއްސުމަށާއި ނައިބު މުޤައްރިރުގެ މަޤާމަށް އެސިސްޓެންޓް ކައުންސިލް އޮފިސަރ އަބްދުﷲ ޝާހިދު އަދި މެމްބަރުންގެ މަޤާމަށް، ކައުންސިލް އެސިސްޓެންޓް އުސާމާ އުމަރު، ކައުންސިލް އޮފިސަރ ނައިބާ ކަމާލް އަދި ސިވިލް އިންޖިނިއަރ މަރިޔަމް އާޝިޔާ ވަހީދު ކަނޑައެޅުމަށް މިއަދުގެ ޖަލްސާގައި ބައިވެރިވާ ވަގުތު މެމްބަރުންގެ އަޣްލަބިއްޔަތުން މަޝްވަރާކުރުން ފާސްކުރެވުނެވެ. 4. މިހާރު އެކުލަވާލާފައިވާ ކޮމިޓީތަކުގެ ތެރެއިން "ޖެންޑަރ އެންޑް އެމްޕަވަރމަންޓް" ގެ ނަމުގައި ވަކި ކޮމިޓީއެއް އެކުލަވާލާ، އެކޮމިޓީގެ މުޤައްރިރުގެ މަޤާމަށް ކައުންސިލަރ ޒާހިދާ އަޙްމަދު، ނައިބު މުޤައްރިރުގެ މަޤާމަށް ކައުންސިލަރ އިބްރާހީމް އަބްދުލްގަނީ އަދި މެމްބަރުންގެ މަޤާމަށް ކައުންސިލަރ ޙަސަން ނިޒާމް، ކައުންސިލަރ މަރިޔަމް ނާޒިމާ މުޙައްމަދު ފާއިޒް، ކައުންސިލަރ ސަފިއްޔާ ރަޝީދު، ކައުންސިލަރ އާމިނަތު ރިޝްފާ އަޙްމަދު އަދި ކައުންސިލަރ ނަޒުމާ ޒާހިދު

		ހަމަޖެއްސަވާ، "ވޭސްޓް، ޑިޒާސްޓަރ، އެންވަޔަރަންމަންޓް އެންޑް އެނިމަލް ވެލްފެއަރ" ގެ ނަން "ވޭސްޓް އެންޑް އެނިމަލް ވެލްފެއަރ" ގެ ނަމަށް ބަދަލުކުރުމަށް ޖަލްސާގައި ބައިވެރިވެ ވަޑައިގަތް މެމްބަރުންގެ އިއްތިފާޤުން މުޅިހަމަޔުން ފާސްވިއެވެ. 5. ފިއުލް ސަޕްލައިގައި ގޮތުގެފިސާއަށް ވިޔަފާރީގައި ފިއުލް ސަޕްލައިކުރުމަށް ހެދުމަށް ކަނޑައަޅާފައިވާ ބިން އަދި މިނިސްޓްރީ އޮފް ކޮންސްޓްރަކްޝަން ވިޔަފާރީގައި ގުޅުވަމުންދާ ސަރވިސް ސްޓޭޝަނު ހެދުމަށް ދޫކުރުމަށް 2000 އަކަފޫޓުގެ ބިމު ކުލީގެ ގޮތުގައި، އަކަފޫޓަކަށް 15/- ރުފިޔާގެ މަގުން ކުއްޔަށް ދިނުމަށް ކޮމިޓީން ނިންމާފައިވާތީ، އެ ދުވަސްގެ ބިމު ކުލީގެ ގޮތުގައި އަކަފޫޓަކަށް 15/- ރުފިޔާގެ ރޭޓުން ނެގުމަށް ޖަލްސާގައި ބައިވެރިވެ ވަޑައިގަތް މެމްބަރުންގެ އިއްތިފާޤުން މުޅިހަމަޔުން ފާސްވިއެވެ. 6. މިހާރު މާލެ ސިޓީ ކައުންސިލްގައި ބޭނުން ކުރަމުންދާ އެޗް.އާރު ސޮފްޓްވެއަރގައި ވަރަށް ބޮޑެތި ގޮންޖެހުންތަކެއް ހުރުމާއި، ޕޭރޯލްގެ މަސައްކަތް ކުރާއިރު އެކަމަށްވެސް ވަރަށްގިނަ ވަގުތުތަކެއް ހޭދަވާ އަދި މިންވަރުވެސް އެކިކަހަލަ އުނދަގޫތައް ހުރުމާއެކު، މިޒަމާނުގެ ރަނގަޅު ފީޗަރތަކުގެ ސޮފްޓްވެއަރއެއް ހޯދުމުގެ މަސައްކަތް ކުރިއަށް ގެންދިއުން އެންމެރަނގަޅުކަމަށް ޖަލްސާގައި ބައިވެރިވެ ވަޑައިގަތް މެމްބަރުންގެ އިއްތިފާޤުން މުޅިހަމަޔުން ފާސްވިއެވެ. 7. މާލެ ސިޓީ ކައުންސިލުން ދޫ ހިދުމަތްތަކާއި ގުޅޭ ފަރާތްތަކަށް ފޮނުވާ އެސް.އެމް.އެސް ފޮނުވުމުގައި މިހާރު ބޭނުން ކުރަމުންދާ ސަރވިސް ޕްރޮވައިޑަރ (ދިރާގު)އިން ދޫ ހިދުމަތްތަކުގައި ބޭނުންވާ ފީޗަރސްތަކެއް ނެތުމުގެ ސަބަބުން ހިދުމަތް ލިބިގަންނަ ފަރާތްތަކަށް އުނދަގޫތަކެއް ހުންނާތީ، MsgOwlން އެކަންކަމަށް އެޕްރޫވަލް ކުރެވޭތީ ދިރާގުގެ ބަދަލުގައި MsgOwlގެ ހިދުމަތް ހޯދުން އެންމެ ރަނގަޅުކަމަށް ޖަލްސާގައި ބައިވެރިވެ ވަޑައިގަތް މެމްބަރުންގެ އިއްތިފާޤުން މުޅިހަމަޔުން ފާސްވިއެވެ.
ހަތަރުވަނަ ދައުރުގެ 179 ވަނަ ޢާންމު ބައްދަލުވުން	12	1. "ބީސްޓް ކޮންވެންޝަން" ގައި މާލެ ސިޓީކައުންސިލުން ބައިވެރިވުމާ ކައުންސިލުން އެއްވެސް ހަރަދެއް ހިނގާނޭ ކަމެއް ނޫންކަމުގައި ނަމަވެސް އެކި ގޮތްގޮތުން އެހީތެރިކަން ލިބޭނޭ ކަމެއް ކަމުގައިވާތީ، "ބީސްޓް ކޮންވެންޝަން" ގައި މާލެ ސިޓީކައުންސިލުން ބައިވެރިވުމަށް މިއަދުގެ ޖަލްސާގައި ބައިވެރިވެ ވަޑައިގަތް މެމްބަރުންގެ އިއްތިފާޤުން މުޅިހަމަޔުން ފާސްވިއެވެ. 2. ވޯޓާ ދިރި އަހަރުތަކަކަށް އެއްގޮތަށް ކުރިއަށްދާ ރަމަޟާން މަހަށް މަރުހަބާ ކިޔާ އިރު މާލޭ ސިޓީ ކައުންސިލުގެ މުވައްޒަފުންނަށް ރޯދަ ހަދިޔާއެއްގެ ގޮތުގައި ހަދިޔާއެއް ދިނުމަށާއި، މިއަހަރު ރޯދަ ހަދިޔާއެއްގެ ގޮތުގައި ކާނާ މުވައްޒަފަކަށް (ކޮންޓްރެކްޓް މުވައްޒަފުން ހިމެނޭ ގޮތަށް) 1000/- ރުފިޔާގެ މަގުން ރޯދަހަދިޔާއެއް ދިނުން އެންމެ ރަނގަޅުކަމަށް

ޖަލްސާގައި ބައިވެރިވެ ވަޑައިގަތް މެންބަރުންގެ އިއްތިފާގުން މިހުށަހެޅުން ފާސްވިއްޖެ. 3. ޤާނޫނު ނަންބަރު 2010/7 (ދިވެހިރާއްޖޭގެ އިދާރީ ދާއިރާތައް ލާމަރުކަޒީ އުސޫލުން ހިންގުމުގެ ޤާނޫނު) ގެ 107 ވަނަ މާއްދާގައި ސިޓީ ކައުންސިލްތަކުން ކޮންމެ އަހަރަކު ބާއްވަން ލާޒިމުކުރާ ރައްޔިތުންގެ ބައްދަލުވުންތަކުގެ ތެރެއިން މިއަހަރުގެ ފެބްރުއަރީމަހު ބާއްވަންޖެހޭ ބައްދަލުވުން، 13 ފެބްރުއަރީ 2025 ވަނަ ދުވަހުގެ ރޭ ބާއްވުމަށް، ޖަލްސާގައި ބައިވެރިވެ ވަޑައިގަތް މެންބަރުންގެ އިއްތިފާގުން މިހުށަހެޅުން ފާސްވިއްޖެ. 4. މާލެ ސިޓީ ކައުންސިލް އާއި ދިވެހިބަހާއި ސަގާފަތާއި ތަރިކައަށްބަލާ މަރުކަޒާ ގުޅިގެން "އިންޓަރނޭޝަނަލް މިއުޒިއަމް ޑޭ" އާއެކު ޒަމާނީ އުސޫލުގެ ތަރައްޤީ ކުރުމުގެ މަސައްކަތް ކުރިއަށް ގެންދިއުން ފެށުނު ކަމަށް ޖަލްސާގައި ބައިވެރިވެ ވަޑައިގަތް މެންބަރުންގެ އިއްތިފާގުން މިހުށަހެޅުން ފާސްވިއްޖެ.		
1. ގްރީނަރީ ކޮމިޓީއެއް އުފެއްދުމާ އެ ކޮމިޓީގެ މެމްބަރުން ކަމަށް އިންތިޚާބު އައްޔަނުކުރުމާ އަދި ނައިބު މުޤައްރިރު ކަމަށް މަރިޔަމް ރިޒާން ނާޒިމް އަދި މެމްބަރުންގެ ގޮތުގައި އައިޝަތު ނިޒާރާ ރަޝީދު، ޙަސަން ނިޔާޒް، އަބްދުﷲ ރިޝްވާން ރަޝީދު، ފާތިމަތު ޝަހުމާ ސަލީމް އަދި އައިޝަތު ނާޝިދާ ހަމަޖެއްސުމަށާއި މިގޮތުން އޮތް ޓާމްސް އޮފް ރެފަރެންސް ކޮމިޓީގެ ނައިބު މުޤައްރިރު ކަމުގައި މުޤައްރިރު ހުރި އިންތިޚާބު ބަދަލުގައި، ޓާމްސް އޮފް ރެފަރެންސް ކޮމިޓީގެ ނައިބު މުޤައްރިރުގެ ގޮތުގައި އައިމިނަތު ރިޝްވާ އަބްދުﷲ ހަމަޖެއްސުމަށް ޖަލްސާގައި ބައިވެރިވެ ވަޑައިގަތް މެންބަރުންގެ އިއްތިފާގުން މި ހުށަހެޅުން ފާސްވިއްޖެ. 2. މިހާރު އެބިމެއް ތަރައްޤީ ކުރުމަށް އެގްރީމަންޓްކޮށްފައިވާ ބިންތަކަށް ޑިވެލޮޕްމަންޓް ކޮންޓްރެކްޓްސް ތައްޔާރުކުރަން އެއާ އެއްގޮތަށް މިހާރު ފާސްކުރުމަށް ހުށަހަޅާފައިވާ ކުރެހުންތައް ބަދަލުކުރަން ޖަހުމަށް ބޭ ބަރަދުތަކާއި ހިސާބު ކަމަކަށް ވާތީ އެބިން ހަވާލުކުރި އެބިން ތަރައްޤީ ކުރުމަށް ހަދާފައި އެގްރީމަންޓް ހުރި، (ޢިމާރާތުގެ އުސޫލުން، ޢިމާރާތާއި އިމުގެ ދުރުދުރުގައި ހުންނަންވީ މިންތަކާއި (ސެޓްބެކް)، ހުސްޖާގަތައް (ގްރީން އޭރިއާ) ، ފްލޯރ އޭރިއާ) ކަމަށް ބަލާ އެ އެގްރީމަންޓާ މިވަގުތު އޮތަނަކަށް ހަދާފައިވާ ކޮންޓްރެކްޓްސްކަމަށް ކައުންސިލުން ނިންމާ މި ނިންމުން ދެމިއޮންނާނީ ކައުންސިލުން ޑިވެލޮޕްމަންޓް ކޮންޓްރެކްޓް އަލުން ހަދާ ކައުންސިލަށް ހުށަހަޅާ ފާސްކުރުމާހަމައަށް މި ނިންމުން ދެމިއޮންނާނެ ކަމަށް ޖަލްސާގައި ބައިވެރިވެ ވަޑައިގަތް މެންބަރުންގެ އިއްތިފާގުން މިހުށަހެޅުން ފާސްވިއްޖެ.	13	ހަތަރުވަނަ ދައުރުގެ 180 ވަނަ އާންމު ބައްދަލުވުން

		3. މާލެ ސިޓީ ކައުންސިލްގެ މުވައްޒަފުންގެ އަހުވަޒަން ކުރުމަށް 07 ފެބްރުއަރީ 2025 ވަނަ ދުވަހު ބާއްވާ ސްޓާފް ނައިޓް ބޭއްވުމަށް ފަރުކާޒުކުރި ހަމަޖައްސާ ކުރައްގެ ގޮތުގައި ކައުންސިލްގެ ލީގަލްއާ ކުރަ އަދި ސްޓާފް ނައިޓްގައި ހިންގުމަށް ހަމަޖައްސާފައިވާ އައިޓަމްތަކުގެ ގޮތުގައި (މުވައްޒަފުންގެ އަދުވަޒަންކުރުމުގެ ގޮތުން ސްޕީޗް އާއި ސްޓޭޖްޝޯ ދިނުން، 20 އަހަރަށް ވުރެ ގިނަ ދުވަހު މާލެ ސިޓީ ކައުންސިލް/މުނިސިޕަލް ހިދުމަތް ކޮށްދިނުމާއި މުވައްޒަފުން، 20 އަހަރުން މަތިން އިތުރުވާ ކޮންމެ 05 އަހަރަކަށް ފާހަގަ މުވައްޒަފުން، ކޮންމެ ސެކްޝަނަކުން ހުށަހަޅާ އައިޓަމް، ލަކީ ޑްރޯ އަދި ދި އައިޑިއާގެ ދުވެދުވުމަށް އަމިއްލަ ހުނަރު ހުށަހެޅުން) އަދި ބާއްވާ ދުވަސް ބަދަލު ކުރާ ކަމުގައި ވީނަމަ ދެން އޮތް ޖަލްސާއަށް ފާސްކުރުމަށް ޖަލްސާގައި ބައިވެރިވި ވޯޓުލާ މެންބަރުންގެ އިއްތިފާގުން މުޅިއަޑުން ފާސްވިއެވެ.
ހަތަރުވަނަ ދައުރުގެ 181 ވަނަ އާންމު ބައްދަލުވުން	14	1. 04ވަނަ ދައުރުގެ 167ވަނަ ރަސްމީ އާންމު ޖަލްސާ(16 އޮކްޓޫބަރު 2024)އިން ކާނިވާ ހުރުމަށް ނިންމާފައިވާ ސަރަހައްދުގެ ބަދަލުގައި އާޒިހިސަމް ބިޔަ ވީދީ ކާޒީގެ ފަހަތުގައި އޮތަކަ ސަރަހައްދު ހިމެނޭހެން ޗާޓު އިތުރުކޮށްފައި އެސަރަހައްދުގައި ކާނިވާ ހުރުމަށް، ހުށަހެޅުން ޖަލްސާގައި ބައިވެރިވި ވޯޓުލާ މެންބަރުންގެ އިއްތިފާގުން މުޅިއަޑުން ފާސްވިއެވެ. 2. ރައްޔިތުންގެ ބައްދަލުވުން ބާއްވަން ކުރިން ފާސްކޮށްފައިވާ ތާރީޚް 13 ފެބްރުއަރީ 2025 ވަނަ ދުވަހު ރޯދަ ޖެހޭރައްޓާ ގާތްކަމާ ވިއްސަން ނުވުމުގެ ސަބަބުން 13 ފެބްރުއަރީގެ ބަދަލުގާ، 27 ފެބްރުއަރީ 2025ވަނަ ދުވަހުގެ ރޭ ރައްޔިތުންގެ ބައްދަލުވުން ބާއްވާގޮތަށް ޖަލްސާގައި ބައިވެރިވި ވޯޓުލާ މެންބަރުންގެ އިއްތިފާގުން މުޅިއަޑުން ފާސްވިއެވެ.
ހަތަރުވަނަ ދައުރުގެ 182 ވަނަ އާންމު ބައްދަލުވުން	16	1. ބިޒްނަސް ސެންޓަރ ކޮމިއުނިކޭޝަންގެ ފަރާތުން ކުރިއަށް ގެންދިއުމަށް ނިންމާފައިވާ "ދިވެހިންގެ އުފެއްދުންތަކުގެ މަޢުރަޒު 2025"ގައި މިކައުންސިލުގެ ފަރާތުން 15 ޕްރޮޑަކްޓެއް ހުށަހެޅުމުގެ ފުރުސަތު ލިބިފައިވާތީ، މާލެ ސިޓީ ސަރަހައްދުގައި ހިމެނޭ މަސައްކަތްތެރި ބޭފުޅުންނަށް އެ ފުރުސަތު ހޯދައިދިނުމުގެ މަޤްސަދުގައި އެކަންކަން ކައުންސިލަރ އާމިނަތް ރިޝްފާ އަޙުމަދު އަދި ކައުންސިލަރ ޝީމަމް ޝަހްމާ ސަލީމް އިސްކޮށް ތިޔަބަތައްގެން މިކަން ކުރިއަށް ގެންދިއުމަށް، ޖަލްސާގައި ބައިވެރިވި ވޯޓުލާ މެންބަރުންގެ އިއްތިފާގުން މުޅިއަޑުން ފާސްވިއެވެ. 2. މާލެ ސިޓީކައުންސިލްގެ ފަރާތުން ކޮމިޓީތަކުގައި ވަކާލާތު ކުރުމަށް ކަނޑައެޅުމުގެ ބާރު ދިނުމާ ގުޅޭގޮތުން ތަޢާރުފު ކުރެވިފައިވާ ސަރކިއުލަރ ޤަރާރު، ޖަލްސާއަށް ހުށަހެޅިފައިވާ ގޮތަށް ފާސްކުރުމަށް، މިއަދުގެ

		ޖަލްސާގައި ބައިވެރިވެ ވަޑައިގަތް މެންބަރުންގެ އަޣްލަބިއްޔަތުން މިހުށަހެޅުން ފާސްވިއެވެ.
ހަފްތާވާރު ދައުރުގެ 183 ވަނަ އާންމު ބައްދަލުވުން	14	1. 1446ވަނަ އަހަރުގެ ރަމަޟާންމަހުގެ ހަނދު ސާބިތު ކުރުމަށްޓަކައި، ކައުންސިލް ތަކުން ހަނދު ބެލުމުގެ އިންތިޒާމް ހަމަޖެއްސުމަށް ލޯކަލް ގަވަރމަންޓް އޮތޯރިޓީން އެދިވަޑައިގެން، ވިލުން، ހުޅުމު އެގްރިކަލްޗަރ އެންޖީ ސްކައުޓް ފްލޯޓިލާއަށ ކޯސްޓްގާޑުން މިކަން ކުރިއަށް ގެންދިއުމަށް، މިއަދުގެ ޖަލްސާގައި ބައިވެރިވެ ވަޑައިގަތް މެންބަރުންގެ އިއްތިފާގުން މިހުށަހެޅުން ފާސްވިއެވެ. 2. މާލޭ ލޯކަލް މާރުކާޓު އަދި ދަތުރުވެރިންގެ މާރުކާޓުގެ ގޮޅިތަކުގައި މިހާރު ތިބި މުސްތަޖިރުން ފަހު ކުއްޔަށް ދިނުމުގެ ގޮތުން އަލުން މަގުގައި އޮތް 2 ހުސްބިމާއި އަލިފިއްތާއަށް ސަރަހައްދުގައިވާ ހުސްބިމަކާ އެކު، ޖުމުލަ 3 ސަރަހައްދަކުން ޖާގަ ނެގުމަށްފަހު، މިހާރު ގޮޅިތަކުގައި މަސައްކަތްކުރަމުންދާ ހުރިހާ ފަރާތްތަކަށް ގޮޅި ހޯދުމަށްފަހު އެންމެންނަށް ހަމަހަމަ އުސޫލަކުން ކުރިއަށް ގެންދިއުމަށް،ޖަލްސާގައި ބައިވެރިވެ ވަޑައިގަތް މެންބަރުންގެ އިއްތިފާގުން މިހުށަހެޅުން ފާސްވިއެވެ. 3. ރަމަޟާންމަހު ކައުންސިލް ޖަލްސާތައް ހެނދުނު 10:00ގައި ބޭއްވުމަށް، ހުށަހެޅުނު ހުށަހެޅުން ޖަލްސާގައި ބައިވެރިވެ ވަޑައިގަތް މެންބަރުންގެ އިއްތިފާގުން މިހުށަހެޅުން ފާސްވިއެވެ.
ހަފްތާވާރު ދައުރުގެ 184 ވަނަ އާންމު ބައްދަލުވުން	15	1. މިއިދާރާގައި މަސައްކަތް ކުރައްވާ ރަސްމީ މުވައްޒަފުން ހިމަނައިގެން ކޯލް ސެންޓަރ ހިންގުމާއި ކަރީރާ ތަކާއި ގުޅިގެން ކުއްލި ހާލަތުގައި މަސައްކަތްކުރާނެ އިމަޖެންސީ ރެސްޕޮންސް ޓީމެއް އެކުލަވާލުމަށާއި މިއިދާރާއިން ކުރަންޖެހޭ ފުރިހަމަ ކަމަކަށްވާތީ، ކޯލް ސެންޓަރ އަދި އިމަޖެންސީ ރެސްޕޮންސް ޓީމް އެކުލަވާލުމަށް، ޖަލްސާގައި ބައިވެރިވެ ވަޑައިގަތް މެންބަރުންގެ އިއްތިފާގުން މިހުށަހެޅުން ފާސްވިއެވެ. 2. މިވަގުތު މިއިދާރާގެ ނަމުގައި ބޭންކު އޮފް މޯލްޑިވްސްގައި ހުޅުވިފައިވާ އެންމެ އެކައުންޓެއް ކަމުން، މިބޭންކް އެކައުންޓްގައި ތަފާތު ފަންޑުތަކުގެ ހިސާބު ބަލަހައްޓަމުން ގެންދަންޖެހިފައިވާތީ، ބޭންކް އެކައުންޓްގެ މަސްއޫލު ރިކޮންސިލޭޝަން ހެދުމާ،މާލީ ހިސާބުތައް ރަނގަޅު ކުރުމުގެ މަސައްކަތްތަކަށް ދަތިވާތީ، ބަޖެޓް އެންމެ ފައިނޭންސް ސެކްޝަނުން އެދިފައިވާ ގޮތަށް މިއިދާރާގެ ނަމުގައި އިތުރު އެކައުންޓްތަކެއް ހުޅުވުން އެންމެ ރަނގަޅު ކަމަށް ޖަލްސާގައި ބައިވެރިވެ ވަޑައިގަތް މެންބަރުންގެ އިއްތިފާގުން މިހުށަހެޅުން ފާސްވިއެވެ. 3. ރަސްފަންނުން އަދި ސަލްޕަބުން ޕޮރޓް ވިޔަފާސް އަވަހަރު މަރާމާތުތަކަށް އިތުރަށް ތަރައްޤީ ކުރުމަށް ބޭނުންވާތީ 20 ފެބްރުއަރީ 2025ގެ ކުރިން އިމާރާތްކުރުމާއި ގުދުރުވެރިކަމާއި ބިނާ ބޭނުން ފެށާރައަށް

		ބަޔާންކޮށްދިނުމަށް އެދިފައިވާ މައްސަލައިގައި، ކައުންސިލުން އަދި ސަރުކާރުން ޖާގަ ތަރައްޤީ ކުރުމަށްފަހު އަނބުރާ މާލޭ ސިޓީކައުންސިލްއާ، ބަޔާންކުރެވުނު ނިންމަން ޖަލްސާގައި ބައިވެރިވެ ވަޑައިގަތް މެންބަރުންގެ އިއްތިފާޤުން މިހުށަހެޅުން ފާސްވިއެވެ. 4. ކައުންސިލް ތަރައްޤީ ކުރުމަށް، "ޕުރާނާ ޕްރަޢިލްޑް ލޯމިޓެޑް"ން ހުށަހަޅާފައިވާ ޕްރޮޕޯސަލްއާ އެއްގޮތަށް (މިހާރުވެސް އެގްރިމަންޓް ހުރިފައިވާ އަދި މުއްދަތުވެސް އޮތް) ކައުންސިލް ތަރައްޤީ ކުރުމަށް "ޕުރާނާ ޕްރަޢިލްޑް ލޯމިޓެޑް" އާ ހަވާލުކުރުމަށް، ޖަލްސާގައި ބައިވެރިވެ ވަޑައިގަތް މެންބަރުންގެ އަޣުލަބިއްޔަތުން މިހުށަހެޅުން ފާސްވިއެވެ. 5. މިއިދާރާގެ ވެއިބްސައިޓް ރަޖިސްޓްރޭޝަން ދިމާވި އަލިފާނުގެ ހާދިސާއާ ގުޅިގެން ވެއިބްސައިޓް ރިކަވަރީކުރަން ދިމާވި މައްސަލައަށް ބައްލަވައިގެން ކުރުމަށް މަސައްކަތްކުރަން ކުރިއާއި ވެއިބްސައިޓް މަސައްކަތްކުރާ ޖީޖީބައިޖް ކުރުމަށް ބޭނުންވާ އެޕްލިކޭޝަން ހެދުމަށް ކަންތައްތަކާއި އެސްޓިމޭޓް މަސައްކަތްކުރާނެ ފަރާތަށް ހަވާލުކުރުމަށް، ޖަލްސާގައި ބައިވެރިވެ ވަޑައިގަތް މެންބަރުންގެ އިއްތިފާޤުން މިހުށަހެޅުން ފާސްވިއެވެ.
ހަވާލުވަނީ ދައުރުގެ 185 ވަނަ ޢާންމު ބައްދަލުވުން	15	1. އަލިމަސް އުޅޭ ހިސާބު ސަރަހައްދުގެ 39 ނަންބަރު ސްޓޮލްގެ އެގްރިމަންޓް މައްސަލައިގައި މިހާރު ކުންފުނީގައިވާ ޖާގަ މިކައުގައި އިތުރު ނިންމުމުން މިކައުންސިލުން ނުނިންމުމަށާއި، މިކައުގައި މައްސަލައެއް އުޅޭ ކަމަށް ވަނަމަ އެ ފަރާތްތަކުން ކޮށަށް މައްސަލަ ހުށަހަޅައިގެން ކުރިއަށް ދިޔުމަށް ޖަލްސާގައި ބައިވެރިވެ ވަޑައިގަތް މެންބަރުންގެ އަޣުލަބިއްޔަތުން މިހުށަހެޅުން ފާސްވިއެވެ. 2. މި ފުރާ ރަމަޟާން މަސް "ކުލަބް މާލެ ސިޓީ" އިން އިންތިޒާމް ކޮށްގެން ކުރިއަށް ގެންދިއުމަށް ރާވާފައިވާ ކުރަމް ޓީނަމަންޓް ބޭއްވުމަށް ބަޖެޓް މިއަދުގެ ޖަލްސާއަށް ހުށަހެޅިފައިވާ ގޮތަށް ފާސްކުރުމަށް، ޖަލްސާގައި ބައިވެރިވެ ވަޑައިގަތް މެންބަރުންގެ އިއްތިފާޤުން މިހުށަހެޅުން ފާސްވިއެވެ. 3. ސަރުކާރުން ހިންގާ އަމަލު ސްކޮލަރޝިޕްތަކަށް މިއިދާރާއިން ދެމުންދާ 50,000 ރުފިޔާ ކަމަށްވުމައި ހިސާބުގެ ހަރަދުތަކެއް އިންތިޒާމް ބޭނުމައިވާތީއާ، ވަގުތީ ގޮތުން ނަގާފައިވާ މުވައްޒަފުންނަށް މުސާރައާއެކު އެލަވަންސް އިނާމުތަކެއް ދިނުމަށްދަތިވެފައިވާކަން އެފަރާތުން އެދިމުންދާތީ، ކުރިން ދެމުންދިޔަ 50 ހާސް ރުފިޔާގެ ބަދަލުގައި 150,000 ރުފިޔާ ދިނުމަށް ޖަލްސާގައި ބައިވެރިވެ ވަޑައިގަތް މެންބަރުންގެ އިއްތިފާޤުން މިހުށަހެޅުން ފާސްވިއެވެ.
ހަވާލުވަނީ ދައުރުގެ 186 ވަނަ ޢާންމު ބައްދަލުވުން	12	1. މިއިދާރާގައި ޖެނަރަލް ކުރުމުން މަދުވެފުރުގެ ސަލާމަތް ދިމާވާ ދަތިތަކަށް ހައްލުކޮށް ގެނައުމުގެ މާއްދާ އިތުރު 10 ޖެނެރަލް ކުރުމުން ކޮންޓްރެކްޓް އުސޫލުން ނެގުމަށް އަދި ދިވެހިންނަށް އިސްކަންދީގެން، ދިވެހިން

		ނުލިބޭ ހާލަތްތަކުގައި ބޭރުސިޓީން ނަގައިގެން ކުރިއަށް ދިއުމަށް، ޖަލްސާގައި ބައިވެރިވެ ވަޑައިގެން މެންބަރުންގެ އިއްތިފާޤުން މުނާޤަޝާކޮށް ފާސްވިއްޖެ. 2. 4000 ފޫޓުގެ ލިސްޓް ރީ-އިލެކްޓްރޯނިކް ޝަރުތުކުރައްވާ ލިސްޓް ގޭގެއިން ޝަވާކާ ހުރަހެއްގެ މުއްދަތު ސަރުކާރުން މިހާރު ހުޅުވާލައިވާތީ، ރައްޔިތުންނަށް އެކަން ކޮށްދިނުމުގެ ބޭނުމުގައި، އެކަން ކުރުމަށް ދިމާވާ ދަތިތަކާ ކުރިމަތިލާން ޖެހިފައިވާތީ އެފަރާތްތަކަށް އެހީތެރިކަން ފޯރުކޮށްދިނުމުގެ ބޭނުމުގައި މާލެ ސިޓީކައުންސިލްގެ ރިސޯސަސް ބޭނުންކޮށްގެން އަދި މިކަމަށް ހުއްދަ ޝީޓްފުއް ހަދައިގެން މިކަން ކުރިއަށް ގެންދިއުމަށް ޖަލްސާގައި ބައިވެރިވެ ވަޑައިގެން މެންބަރުންގެ އަޣުލަބިއްޔަތުން މުނާޤަޝާކޮށް ފާސްވިއްޖެ. 3. ސްކޫލް ޓީޗަރުންގެ ކޯސްޓްކާރުގެ ހަފުތާ ކަނޑައަޅައި، ކުރިން ދިރިއުޅުން ސަރަހައްދު ކަމުގައިވާ ސްކޫލްބޮޑުތަކުގެ ބަރާބަރުކަން ސަރަހައްދުގެ ބަދަލުގައި އެއާ އިންވެގެން އޮންނަ ފުރިހަމަ ޓީޗަރުން ކުޅަ ތަންކުރެވޭ ކޯސްޓް ހަދުމަށް އަދި ކުރިން ދިރިއުޅުން ޓީޗަރުގެ ބަދަލުގެ (މިއަދުގެ ޖަލްސާއަށް ހުށަހެޅިފައިވާ ޗާޓް) ގައިވާ ޓީޗަރުންނަށް ރިޕޯޓް ކުރުމަށް ފޮނުވައިދެނީސްކަމާއިއެކު ޖަލްސާގައި ބައިވެރިވެ ވަޑައިގެން މެންބަރުންގެ އިއްތިފާޤުން މުނާޤަޝާކޮށް ފާސްވިއްޖެ.
ހަތަރުވަނަ ދައުރުގެ 187 ވަނަ އާންމު ބައްދަލުވުން	10	1. ކުލަބް މާލެ ސިޓީގެ ފެހިކޮށް ހުރަހަށްފައިވާ ބަޖެޓް ފާސްކުރުމަށް ޖަލްސާގައި ބައިވެރިވެ ވަޑައިގެން މެންބަރުންގެ އަޣުލަބިއްޔަތުން މުނާޤަޝާކޮށް ފާސްވިއްޖެ. 2. ފައިނޭންޝިއަލް ކޮންސޮލިޑޭޓެޑް އަހަރީ އިއުލާންކޮށްގެން ނެގުމަށް ޖަލްސާގައި ބައިވެރިވެ ވަޑައިގެން މެންބަރުންގެ އިއްތިފާޤުން މުނާޤަޝާކޮށް ފާސްވިއްޖެ. 3. ފެންޑިއަކާ އިތުރު 2 ފަންޑް ކައުންސިލަރަށް ހޮވުމަށް ޖަލްސާގައި ބައިވެރިވެ ވަޑައިގެން މެންބަރުންގެ އިއްތިފާޤުން މުނާޤަޝާކޮށް ފާސްވިއްޖެ. 4. ޖަމާއަތްތެރިންނަށް އީދާ 1500 ރުފިޔާ ދިނުމަށް، ކައުންސިލް ބަޖެޓުން ދިނުމަށް ޖަލްސާގައި ބައިވެރިވެ ވަޑައިގެން މެންބަރުންގެ އިއްތިފާޤުން މުނާޤަޝާކޮށް ފާސްވިއްޖެ. 5. ބަނޑަރަށް ވާދި ދަތުރާ ބޭފުޅުން މުއްދަތު އިތުރުކުރުމަށް، އަދި ބަނޑަރަށް ފައިސާ ނަގައިގެން ގެނެސް އިއުލާން ކުރުމަށް ޖަލްސާގައި ބައިވެރިވެ ވަޑައިގެން މެންބަރުންގެ އަޣުލަބިއްޔަތުން މުނާޤަޝާކޮށް ފާސްވިއްޖެ. 6. ވާރޭވާ ހަރަކާތްތަކުގައި މާލެ ތޮއްޑަށް ފެންބޮޑުވެއްޖެ ނަމަ ނުދިނުމަށް، ފެންހިއްކަން މާލެ ސިޓީ ކައުންސިލް އިދާރާއިން މާލެ ގެންސްފައިވާ ދެ ފަރުމާ އެއް.އެންޖީއޯ އިން އެޑްވާޓައިޒްކުރުމަށް އެދިފައި ހަމަޖެހުނުކުރުމަށްޖަލްސާގައި ބައިވެރިވެ ވަޑައިގެން މެންބަރުންގެ އަޣުލަބިއްޔަތުން މުނާޤަޝާކޮށް ފާސްވިއްޖެ.

7. މިހާރު ތިބި މުވައްޒަފުންގެ ކޮންޓްރެކްޓް އަދި 1 (އެކެއް) އަހަރަށް އިތުރު ކުރުމަށް، ރިޔާސަތުން ފޮނުވި އެޑްމިނިސްޓްރޭޓިވް މިއަދުގެ ޖަލްސާގައި ބައިވެރިވި ވޯޓުދޭ މެންބަރުންގެ އިއްތިފާޤުން މިހުށަހެޅުން ފާސްވިއެވެ. 8. މިހާރު އެހެނި ތަން ޚިދުމަތްދޭނޭ މިހާރުވެސް ކޮންޓްރެކްޓް ކުރުވެފައިވާ އެޑް.ޖޭ ޓެކްނިކް އަން ކޮންޓްރެކްޓް އިތުރުކުރުމަށް ، ރިޔާސަތުން ފޮނުވި އެޑްމިނިސްޓްރޭޓިވް މިއަދުގެ ޖަލްސާގައި ބައިވެރިވި ވޯޓުދޭ މެންބަރުންގެ އިއްތިފާޤުން މިހުށަހެޅުން ފާސްވިއެވެ.		
1. ކައުންސިލަރ މުޙައްމަދު އަރީޝް ޖެހިއްޖެ މާއްދާ ކަމުގެ މަޢާމަލާތް ކުރަމުގެ ވާ، ރިޔާސަތުން ފޮނުވި އެޑްމިނިސްޓްރޭޓިވް މިއަދުގެ ޖަލްސާގައި ބައިވެރިވި ވޯޓުދޭ މެންބަރުންގެ އިއްތިފާޤުން މިހުށަހެޅުން ފާސްވިއެވެ. 2. ރައީސް ޖ.ރ. މުޙައްމަދު މުއިއްޒުގެ ދަރިކަލުނާ ނިސްބަތްވާ ތާރީޚީ ދުއާގެ މަޖްލިސްތަކުގައި، އެކަން ކުރިއަށްގެންދާ މާލޭ ސިޓީ ކައުންސިލުން ބާރުއަޅާ ނުކުމަށް، ޖަލްސާގައި ބައިވެރިވި ވޯޓުދޭ މެންބަރުންގެ އަޣުލަބިއްޔަތުން މިހުށަހެޅުން ފާސްވިއެވެ.	16	ހަތަރުވަނަ ދައުރުގެ 188 ވަނަ އާންމު ބައްދަލުވުން
1. ސިނާއަތް ވިޔަފާރި އެމްޕަވަރ ައޮފީސް އެތުރުކުރަން ...ތުކާރާ ...ތަށް މާލެ ސިޓީ ކައުންސިލްގެ ފަރާތުން ކޮބިޔުލަށް ވަކާލާތު ކުރުމުގެ ބާރު ދިނުމާ ގުޅޭގޮތުން ތަޢާރުފު ކޮންޓްރެކްޓް ސަރުކާރުގަ ފާރަމު ފާސްކުރުމަށް ޖަލްސާގައި ބައިވެރިވި ވޯޓުދޭ މެންބަރުންގެ އިއްތިފާޤުން މިހުށަހެޅުން ފާސްވިއެވެ. 2. ފެއްލި ސަރުކާރީ މެއިންޓެނަންސް ފަރާތުން ވިޔަފާރިގައި ފެއްލި ސްޓޭޝަންއެއް އެޅުމަށް ބިމެއް ހޯދުމަށް އެފަރާތުން އެދިފައިވާތީ، 5 އަހަރަށް ރިވެއް ކުރާ ގޮތަށް 10 ދުވާހަށް އަކަފޫޓެއް ކުލީގެ ގޮތުގައި ހަމަޖެއްސުމަށް ޖަލްސާގައި ބައިވެރިވި ވޯޓުދޭ މެންބަރުންގެ އަޣުލަބިއްޔަތުން މި ހުށަހެޅުން ފާސްވިއެވެ. 3. މާލެ ސަރަހައްދުގައި އޮންނަ ގިނައިން ބޮޑުންނާކުރާ ޓްރެފިކް ޑިސިޕްލިން ގޮތް ދޭން މިހާރު ހަދާފައިވާ ފައިނަލް ރިޕޯޓް އާންމުންގެ ހިއާލު ހޯދުމަށް 2 ހަފްތާ ދިނުމަށް އެދި ހުށަހެޅުން ހުށަހެޅުމަށް، ޖަލްސާގައި ބައިވެރިވި ވޯޓުދޭ މެންބަރުންގެ އިއްތިފާޤުން މިހުށަހެޅުން ފާސްވިއެވެ. 4. މޯލްޑިވްސް ލޯކަލް ކައުންސިލް އެސޯސިއޭޝަން(MLCA)ގެ 2025ވަނަ އަހަރުގެ އަހަރީ އާންމު ޖަލްސާ(AGM) ބޭއްވުމަށް ޝައުގުވެރިކަން ހުރި ކައުންސިލްތަކަށް، ފުރުސަތު ހުޅުވާލައިވާތީ، މާލެ ސިޓީ ކައުންސިލުން، މޯލްޑިވްސް ލޯކަލް ކައުންސިލް އެސޯސިއޭޝަންގެ AGM ހޮސްޓްކުރުމަށް ހިނގާނެ ހަރަދު ހިމެނޭ ގޮތަށް MLCAން ފޮނުވާފައިވާ ޕްރޮޕޯސަލްގައިވާ ގޮތަށް ކައުންސިލުން ހޮސްޓް ކުރުމަށް އެދި ހުށަހެޅުން ހުށަހެޅުމަށް، ޖަލްސާގައި ބައިވެރިވި ވޯޓުދޭ މެންބަރުންގެ އިއްތިފާޤުން މިހުށަހެޅުން ފާސްވިއެވެ.	13	ހަތަރުވަނަ ދައުރުގެ 189 ވަނަ އާންމު ބައްދަލުވުން

		5. މާލެ ސިޓީ ކައުންސިލް އިން ދޭ ހުއްދަތަކާއި ފަސޭހަކަމާއެކު ރައްޔިތުންނަށް ޚިދުމަތްދިނުމަށްޓަކައި ހުއްދަތައް ޑިޖިޓަލައިޒް ކުރުމަށް ބޭނުންވާ 02 ސޮފްޓްވެއަރ ޕްރޮގްރާމްތަކުންނާއި މާލެ ސިޓީގެ މިސްކިތްތަކާއި، ގަބުރުސްތާންތައް ބެލެހެއްޓުމާއި، ކަނޑުކަޅާކުޑީގެ ކަންތައްތަކުގެ އިތުރުން ދިރިގުޅުން ފާހަގަކުރަން، ދިވެހިރާއްޖޭގެ އިދާރީ ދާއިރާތައް ފާހަގަކުރާ އުސޫލުން ހިންގުމުގެ ޤާނޫނު 2010/7ގައި އިޝާރާތްކުރާ ކަންތައްތައް ކުރުމަށް ބޭނުންވާ އެޕްލިކޭޝަން ހެދުމަށް ކޮންޓްރެކްޓް މުވައްޒަފުން ނެގުމަށް ފާސްކޮށް، ސޮފްޓްވެއަރ ޕްރޮގްރާމަރުންގެ މުސާރައަށް 35000އާއި 45000 ދެމެދު އަދި ދިރި ކަންކަމަށް ވަގުތު ދެއްވާ ކޮންޓްރެކްޓް މުވައްޒަފުގެ މުސާރަ 25000އަށް ހަމަ ޖެއްސުމަށް އެދި ހުށަހެޅުން ހުށަހެޅުމަށް، ޖަލްސާގައި ބައިވެރިވި ވަޑައިގެންނެވި މެންބަރުންގެ އަޣުލަބިއްޔަތުން މި ހުށަހެޅުން ފާސްވިއެވެ.
ހަތަރުވަނަ ދައުރުގެ 190 ވަނަ އާންމު ބައްދަލުވުން	16	1. ޖަމާލު ގަސްތައް ހިމާޔަތްކުރުމާއި، ތަރި ތަންތަނާއި ޕާކުތަކުގައި ހުންނަ ގަސްތަކުގެ ދަތުރު ކޮންޓްރެކްޓުކުރުމާއި ބެލެހެއްޓުމަށް ޚަރަދު ކުރުމަށް ގެއްލު ފެންނަ މާލިޔަތު ކުރުމަށް އެދި ހުށަހެޅުން ހުށަހެޅުމަށް، ޖަލްސާގައި ބައިވެރިވި ވަޑައިގެންނެވި މެންބަރުންގެ އިއްތިފާގުން މި ހުށަހެޅުން ފާސްވިއެވެ. 2. ފާކު ސަރުކާރާއި ގުޅުވައިދޭ ފަރާތުން ދިރިމާތާގައި ފާކު ސްޓޭޝަނެއް އެޅުމަށް ބިމެއް ގޮވުމަށް އެފަރާތުން އެދިފައިވާތީ، 5 އަހަރުން ދިގުނޫ ކުލި ގޮތަށް 10 ދުވަހުގެ ކުއްޔަށް ކުލިގެ ގޮތުގައި ދިނުމަށާއި ބިމުގެ ގެރެސް ޑިރެކްޓް 6 މަސް ދުވަހަށް ދިނުމަށް އެދި ހުށަހެޅުން ހުށަހެޅުން، ޖަލްސާގައި ބައިވެރިވި ވަޑައިގެންނެވި މެންބަރުންގެ އިއްތިފާގުން މި ހުށަހެޅުން ފާސްވިއެވެ. 3. މާލެ ސިޓީގައި ދުރުހެއްޓުން ގޮތެއްގައި ގަސް ބެލެހެއްޓުމަށް ބޭނުންވާ ކަމަށްބެލި، މިހާރުގެ ހާލަތު ދެނެގަތް، ކުރިއަށް ދިޔުމަށް އެންމެ އެކަކަށް ގޮތަށް ކޮއާއި ބެލުމަށް ފަންނީ ޚަރަދުން، ކަމަށް އެކަންކަމަށް ކުރުމަށް ބޭއް އެސްޓިމޭޓް ކުރިއަށް ގެންދިއުމަށް، އެދި ހުށަހެޅުން ހުށަހެޅުމަށް، ޖަލްސާގައި ބައިވެރިވި ވަޑައިގެންނެވި މެންބަރުންގެ އިއްތިފާގުން މި ހުށަހެޅުން ފާސްވިއެވެ.
ހަތަރުވަނަ ދައުރުގެ 191 ވަނަ އާންމު ބައްދަލުވުން	15	1. ދިވެހި ރާއްޖޭގެ އިމާރާތްކުރުމުގެ ސިނާއަތުގެ ޤައުމީ އާއި ބެލެނިވެރި ސަރުކާރާއި ހުއްދަތަކާ ތަޢާރަފުކުރުމުގެ ގޮތުން، މޯލްޑިވްސް ނޭޝަނަލް އެސޯސިއޭޝަން އޮފް ކޮންސްޓްރަކްޝަން އިންޑަސްޓްރީ އިން 2025 ވަނަ އަހަރު ބާއްވާ "Build Expo" ގައި މާލެ ސިޓީ ކައުންސިލް އިޝްތިރާކުވުން ބައިވެރިވުމަށް އެދި ހުށަހެޅުން ހުށަހެޅުމަށް، ޖަލްސާގައި ބައިވެރިވި ވަޑައިގެންނެވި މެންބަރުންގެ އިއްތިފާގުން މި ހުށަހެޅުން ފާސްވިއެވެ. 2. މޯލްޑިވްސް އިސްލާމިކް ބޭންކް އިން ދެމުންގެންދާ ހުއްދަތަކައް ފުރާނުކުރުމަށް މާލޭގެ 02 ސަރަހައްދުގައި 02 އޭ.ޓީ.އެމް

ބެހެއްޓުމަށް ތަރިސްޓޯރި، ބޭނުމަކަށް ހެދިފައިވާ ވާގޮތަށް 600އަކަ ފޫޓު އަދި މާފަންނު ސަރަހައްދު، މަޖީދީމަގުގެ ވާގޮތަށް 400އަކަ ފޫޓު ބިން ކުއްޔަށް ދިނުމާ ގުޅޭ ގޮތުން ބޯޑުގެ ކޮމިޓީގެ މެންބަރުންގެ މަޝްވަރާއަށް ފަހު ކައުންސިލް ޖަލްސާއަށް ހުށަހަޅައިގެން ކުރިއަށް ގެންދިޔުމަށް އެދި ހުށަހެޅުން ހުށަހެޅުމުން، ޖަލްސާގައި ބައިވެރިވެ ވަޑައިގަތް މެންބަރުންގެ އިއްތިފާގުން މި ހުށަހެޅުން ފާސްވިއްޖެ. 3. މާލެ ސިޓީ މެންބަރު ގައުމުއްގެ ގޯތިގައި ހިމެނޭ ޖަމިއްޔާ ތަކުން ދޭ އަސްރީގައިން ކޯސްޓަރ އާންމުންގެ ތަޢުލީމް މިފަދަ ކޯސްތަކަށް ޝަރުތުގަނޑު ފަރާތަކަށް ފުރުސަތު ދިނުމަށް އެދި ހުށަހެޅުން ހުށަހެޅުމުން، ޖަލްސާގައި ބައިވެރިވެ ވަޑައިގަތް މެންބަރުންގެ އިއްތިފާގުން މި ހުށަހެޅުން ފާސްވިއްޖެ. 4. މިހާރު ހަރުފައިވާ ސިނަމާލެ ރިޕޭވްމަންޓް ޕްރޮޖެކްޓްގެ ކޮންސަލްޓަންޓް ފީސް ކުރުމާއި އަދި އެގްރީމަންޓް އެމެންޑްމަންޓް ޕޭމަންޓްގެ ހިސާ ކަލްމަ ސާފުކުރުމަށް ފަހު ސޮއި ކުރުމަށް އެދި ހުށަހެޅުން ހުށަހެޅުމުން، ޖަލްސާގައި ބައިވެރިވެ ވަޑައިގަތް މެންބަރުންގެ އިއްތިފާގުން މި ހުށަހެޅުން ފާސްވިއްޖެ. 5. މާލޭގައި ވައިގެ ސާފުކަން ދެނެގަނެވޭނެ ގޮތުގައި ބަހައްޓާ ނިޒާމެއް ޤާއިމް ކުރުމަށްޓަކައި، "Air Quality Monitoring Station" އެއް ބެހެއްޓުމަށް 18x10 ފޫޓުގެ ޖާގައެއް މާލެ ނުވަތަ ވިލިމާލެއިން ހަމަޖައްސައިދިނުމަށް ފޮނުވި ސިޓީ ގޮތުން ނިންމުމަށްފަހު ކައުންސިލް ޖަލްސާއަށް ގެނައުމަށް އެދި ހުށަހެޅުން ހުށަހެޅުމުން، ޖަލްސާގައި ބައިވެރިވެ ވަޑައިގަތް މެންބަރުންގެ އިއްތިފާގުން މި ހުށަހެޅުން ފާސްވިއްޖެ. 6. މާލެ ފިޝް ޕާކް ސަރަހައްދުގައި، މަސްބޫނުމަށް ޤާއިމްކޮށްފައިވާ އެންމެ ޕްރޮޖެކްޓް ވަރަށް ބޮޑެތި ހަމަކޮށް، ބޭނުންކުރެވޭ ހަތަރު ގްރާފިކްސްއާއި، އެ ތަނަކީ މާލޭގައި ދިރިއުޅޭ ފަރާތްތަކުން ބޭނުން ކުރުމުގެ ފުރުސަތުތަކެއް، އެ ޕްރޮޖެކްޓް ހަރުދަނާކުރަން، އެ ތަނުގެ ބޭނުން ކުރާނެ ގޮތާ ދޭތެރޭ އަދި ބޭނުންކުރުމުގެ ގަވާއިދު ޕްރޮޕޯސަލް ހުށަހެޅުމަށް ފުރުސަތު ހުޅުވާލުމަށް އެދި ހުށަހެޅުން ހުށަހެޅުމުން، ޖަލްސާގައި ބައިވެރިވެ ވަޑައިގަތް މެންބަރުންގެ އިއްތިފާގުން މި ހުށަހެޅުން ފާސްވިއްޖެ. 7. ވީކް-އެންޑް މާރުކެޓް "މާސިކަ މާރުކެޓް" ނަމުން ނަން ދިނުމަށްފަހު ފުރަތަމަ މާރުކެޓް ދުވަސް މަހުގެ 8 އަދި 9ގެ 2 ދުވަހު ތަރުތީބުކޮށް ހިންގުމުގައި ބޭއްވުމަށް އެދި ހުށަހެޅުން ހުށަހެޅުމުން، ޖަލްސާގައި ބައިވެރިވެ ވަޑައިގަތް މެންބަރުންގެ އިއްތިފާގުން މި ހުށަހެޅުން ފާސްވިއްޖެ.		

ހަތަރުވަނަ ދައުރުގެ 192 ވަނަ އާންމު ބައްދަލުވުން	16	1. މި ކައުންސިލްގެ ކުލަބާއި ގުޅިގެން މާލެ ސިޓީގެ މަގުމަތި ރީތި ކުރުމުގެ ގޮތުން ރާއްޖޭގެ ސަޤާފަތާއި އެކުވެރިކަމާއި އާއިލީ ގުޅުން ރަމްޒުކޮށްދޭ ކުރެހުންތައް ބޭރުފާރުތަކުގައި އުސްފާސްކުރެވޭގޮތަށް ފެނިގެން މާރިބަރުން ސަރަހައްދުގައި ހަމައަށް، ފާރުގައި ކުރެހުމަށާއި މި ކަމަށް ބަޖެޓުން ހަރަދުވާނަމަ ދެންނެވުނު ޗެލެންޖާކަން ހުށަހަޅައިގެން ފާސްކޮށްދެވުން ކުރިއަށް ގެންދިޔުމަށް އެދި ހުށަހެޅުން ހުށަހެޅުއްވުމުން، ޖަލްސާގައި ހާޒިރުވި ވޯޓުދެއްވި މެންބަރުންގެ އިއްތިފާޤުން މި ހުށަހެޅުން ފާސްވިއެވެ. 2. ސްކޫލްގެ ފީލްޑް ޖަމާލް ސްޕޯޓްސްކޯޓް ޕާރކް ކުރުމާ ގުޅޭގޮތުން ތައްޔާރުކޮށްފައިވާ ކޮންސެޕްޓް ޑިޒައިން މަޝްވަރާކުރުން، ހުރިހާ ކޮންސެޕްޓް ދުރު ފައިނަލް ކޮމިޓީން މަޝްވަރާކޮށް ކައުންސިލް ފޮނުވައިން ގޮތަށް ނިންމުމަށް އެދި ހުށަހެޅުން ހުށަހެޅުއްވުމުން، ޖަލްސާގައި ހާޒިރުވި ވޯޓުދެއްވި މެންބަރުންގެ އިއްތިފާޤުން މި ހުށަހެޅުން ފާސްވިއެވެ. 3. ވޭސްޓް މެނޭޖްމަންޓް ކޯޕަރޭޝަން ލިމިޓެޑްގެ ނަންބަރު: WAMCO-MDB/GOV/2025/561 (08 އޭޕްރިލް 2025) ސިޓީއިން އެދިވަޑައިގެންފައިވާ ވިލިމާލެ ހުޅަނގު ބަނދަރު ކޯޒްވޭ ކައިރި ހަދާފައިވާ ރޭމްޕް ހިމެނޭ ސަރަހައްދު ދާއިމީ ގޮތުގައި ވެހިކަލް އާ ހަވާލު ކުރުމާއި ގުޅޭ ގޮތުން ފިނޭންސް ކޮމިޓީގައި މަޝްވަރާ ކުރުމަށް ފަހު ކައުންސިލް ފޮނުވަން ގެނެއުމަށް އެދި ހުށަހެޅުން ހުށަހެޅުއްވުމުން، ޖަލްސާގައި ހާޒިރުވި ވޯޓުދެއްވި މެންބަރުންގެ އިއްތިފާޤުން މި ހުށަހެޅުން ފާސްވިއެވެ. 4. ވިލިނގިލި އޮންނަ ދޮގު ކޮމިޓީން ހުށަހަޅާފައިވާ ވިޔަފާރި "މާސިކަ ޕްރޮޖެކްޓް"ގެ އެސްޓިމޭޓް ފާސްކުރުމަށް އެދި ހުށަހެޅުން ހުށަހެޅުއްވުމުން، ޖަލްސާގައި ހާޒިރުވި ވޯޓުދެއްވި މެންބަރުންގެ އިއްތިފާޤުން މި ހުށަހެޅުން ފާސްވިއެވެ.
ހަތަރުވަނަ ދައުރުގެ 193 ވަނަ އާންމު ބައްދަލުވުން	09	1. ކ.ވިލިމާލޭގައި ދިރިއުޅޭ ރައްޔިތުންނަށް ކައުންސިލުން ފޯރުކޮށްދިނުމަށް، ޝޯރޫމް ދުނިޔެ ތާއިފާ ކަމާބެހޭ މާލޭގެ ވޭސް ޕްރައިވެޓް ލިމިޓެޑާ، މިނިސްޓްރީ އޮފް ހައުސިންގ އެންޑް އިންފްރާސްޓްރަކްޗަރ އާއެކު 21 މެއި 2015ވަނަ ދުވަހު ސޮއިކުރައްވާ އެމް.އޯ.ޔޫ ގެ މުއްދަތު 21 މެއި 2025 ވަނަ ދުވަހުގެ ނިޔަލަށް ހަމަވާތީ، އެމް.އޯ.ޔޫގެ މުއްދަތު އިތުރުކޮށްދިނުމަށް އެފަރާތުން އެދިފައިވާތީ، މިކަމާއި ގުޅޭ ގޮތުން ތަފްސީލު ބެލުމަށް އެންމެ ޕްރޮޖެކްޓް ކޮމިޓީން، އިތުރަށް މަޝްވަރާކުރުމަށްފަހު އަލުން ކައުންސިލަށް ހުށަހެޅުމަށް ނިންމުމަށް އެދި ހުށަހެޅުން ހުށަހެޅުއްވުމުން، ޖަލްސާގައި ހާޒިރުވި ވޯޓުދެއްވި މެންބަރުންގެ އިއްތިފާޤުން މި ހުށަހެޅުން ފާސްވިއެވެ. 2. މާލެ ސިޓީ މޭޔަރީ ހުޅުމާލެއަށް ރިޕޯޓްކުރުން، ހުޅުމާލޭ ސަރަހައްދުން މިކަމަށް ބޭނުންވާ 72 x 30 ފޫޓް، 2072.16 އަކަފޫޓްގެ ބިން

		ކަނޑައެޅި، މި މަސައްކަތް ކުރުމަށް 6 މަސް ދުވަހުގެ މުއްދަތެއް ދިނުމަށާއި އަދި މި މަސައްކަތް ކުރުމަށް އަންދާޒާ ކުރެވޭ 1،823،500.80 ރުފިޔާގެ ބަޖެޓެއް ކަނޑައެޅުމަށް ހުށަހަޅާފައިވާ ހުށަހެޅުމަށް، ޖަލްސާގައި ބައިވެރިވި ވަޑައިގަތް މެމްބަރުންގެ އިއްތިފާގުން މި ހުށަހެޅުން ފާސްވިއެވެ. 3. ސްކޫލް ވަގުތާއި ދިމާކޮށް ބޭނުމީ ފިހާރަތް ތަކެއްގައި މުޅި އުފުލުމާއި ޑެލިވަރ މަސައްކަތުގައި ޕިކަޕްކުރުމުގެ މަސައްކަތަށް ދިމާވާ ޚަރަދާއި، މުޅި އުފުލުމަށް ވަކި ވަގުތެއް ކަނޑައެޅުމާއި ގުޅޭ ގޮތުން ރިޕޯޓް ބެލުމަށް ކޮމިޓީން، އިތުރަށް މަޝްވަރާކުރުމަށްފަހު އަލުން ކައުންސިލް ޖަލްސާއަށް ހުށަހަޅައިގެން ކުރިއަށްދިޔުމަށް، ޖަލްސާގައި ބައިވެރިވި ވަޑައިގަތް މެމްބަރުންގެ އިއްތިފާގުން މި ހުށަހެޅުން ފާސްވިއެވެ. 4. މާލެ ދަނޑުވެރިކަމުގައި މިހާރުއުޅޭ ފެހި ފެންކު ހަރުގެ، ބަނދަރުތެރޭގައި ބޭރުފަޅުގެ މަސައްކަތް ކުރުމަށްކަމަށް ފެހި ފެންކު ހަރުގެ ރޭގައިސާ ކުރުންތަކަށް ބަދަލުތަކެއްގެންދިޔުމުން، ތިމާވެއްޓަށް އަސަރުކޮށްފާނެ މިންވަރު ބެލުމަށް ރިޕޯޓް ތައްޔާރުކުރުމަށް އީ.ޕީ.އޭ އަށް ހުށަހަޅާ ކުރުމަށާއި ކައުންސިލުން ފާސްކުރައިގެން ކުރުމުގެ އެކަމުގައި ވަޑައިގަތް، ހުށަހަޅައިގެން ކުރުމަށްފަހު ފާސްކޮށްދިނުމުން ފޮނުވުމަށް، ބިލްޑިންގ އެންމެ ފުރިހަމަ ކޮށް ކޮމިޓީން މަޝްވަރާކުރުމަށްފަހު، އެ ފަރާތުން ހުށަހަޅައިގެން ގޮތަށް ކުރުން ފާސްކުރުމަށް އަދި ހުށަހެޅުން ހުށަހެޅުމަށް، ޖަލްސާގައި ބައިވެރިވި ވަޑައިގަތް މެމްބަރުންގެ އިއްތިފާގުން މި ހުށަހެޅުން ފާސްވިއެވެ. 5. ވިލިމާލޭގައި ވިލުނުސް މާކެޓް، އައުޓްޑޯ ޖިމް އަދި ފުޓްސަލް ދަނޑެއް އުފެދުން ބިނާކުރެއްވުމާ ގުޅޭ ގޮތުން ފާހަގަ ބިލްޑިންގ އެންމެ ފުރިހަމަ ކޮށްދިނުމުން ކޮމިޓީގައި ހުށަހެޅުން މަޝްވަރާގައި ހުރިހާ ގުޅުންހުރި އިއްތިފާގުން ވިލިމާލޭގައި، ވިލުނުސް މާކެޓްއާއި އެންމެ ގާތުން ކަމަށް. މީގެ އިތުރުން ފުޓްސަލް ދަނޑެއް އަދި އައުޓްޑޯ ޖިމްއެއް ހުންނަން ޖާގަ ކަމަށް، އެތަން ތަން ހުރުމަށް ބިން އެލޮކޭޓް ކުރުމަށްފަހު މަސައްކަތް ފެށުމުގެ ކުރިން ކައުންސިލަށް ރިޕޯޓް ހުށަހަޅަން ޖާގަކަމުން ނިންމުނެވެ. އެހެން، އެބިންތަކަށް މިހާރުވެސް އެބިންތަކުގައި މަސައްކަތްތަކެއް ކުރުމަށް ކޮންޓްރެކްޓް ހަދާފައިވާ މަސައްކަތްތަކަށް އޮޅި، މިމަސައްކަތްތަކެއް ކުރިއަށް ގެންދިޔުމަށްޓަކައި ފޯނަށް ބިލްޑިންގ އެންމެ ފުރިހަމަ ކޮށް ކޮމިޓީން، މަޝްވަރާކުރުމަށްފަހު ހުށަހަޅާފައިވާ ހުށަހެޅުމަށް، ޖަލްސާގައި ބައިވެރިވި ވަޑައިގަތް މެމްބަރުންގެ އިއްތިފާގުން މި ހުށަހެޅުން ފާސްވިއެވެ.
ހަތަރުވަނަ ދައުރުގެ 194 ވަނަ އާންމު ބައްދަލުވުން	10	1. މާލެ ސިޓީ ސްޓްރީޓް ލައިޓްސް ބެހެއްޓުމަށް ވަރަށް ބޮޑު ހަރަދުތަކެއް މިހާރުވެސް ކުރެވިފައިވާތީ، މިކަންކުރުމަށް ފުރުސަތު ލިބޭނެ އަންނަނި އެފަރާތަކުން ޕްރޮޕޯސަލް ތަކެއް ބޭއްވުމަށްކުރުމުގައި ދޭތެރޭ، މިހާރު

		ރާއްޖޭގައި އެންމެ މަޝްހޫރު މިއުޒިކް ބޭންޑް ކަމުގައިވާ "2 އޯލް އަސް" އާއި އެކު ކުރެވުނު މަޝްވަރާގެ މަތިން އެފަރާތުންފެށް މިކަމަށް ސަޕޯޓްފުރިކަން ފޯރުކޮށްދެއްވާތީ، މާލެ ސިޓީގެ "ލޯކަލް ސިޓީ" ގެ ކުލަބުއިން ޙަރަކާތްތަކުގެ އެމްބެސެޑަރުންގެ ގޮތުގައި "2 އޯލް އަސް" ބޭންޑް ހަމަޖެއްސައިގެން ކުރިއަށް ގެންދިއުމަށް ފެންނަ ފަރާތްތަކަށް ވާޖިބުއްދުމަށް، ރިޔާސަތުން ވޯޓަށް އެއްސެވުމުން މިއަދުގެ ޖަލްސާގައި ބައިވެރިވެ ވަޑައިގަތް މެންބަރުންގެ އިއްތިފާޤުން މި ހުށަހެޅުން ފާސްވިއެވެ. 2. 355 ނަންބަރު ބޮޑުކާން އަލް.ޖެ.ބޮޑިހު.އެސް.ސީއަށް ހަވާލުކުރެވިފައިވާ ބިމުގެ މުއްދަތު އިތުރު ކުރުމާމެދު ޤާނޫނީ ބިލްޑިންގް އެންޑް ޑިރެކްޓްކޮންސްޓް ކޮމިޓީން އިތުރަށް މަޝްވަރާކޮށް ގޮތްތަކާއި ނިންމުމަށްފަހު ކައުންސިލް ޖަލްސާއަށް ހުށަހަޅައިގެން ކުރިއަށް ދިއުމަށް، ރިޔާސަތުން ވޯޓަށް އެއްސެވުމުން މިއަދުގެ ޖަލްސާގައި ބައިވެރިވެ ވަޑައިގަތް މެންބަރުންގެ އިއްތިފާޤުން މި ހުށަހެޅުން ފާސްވިއެވެ. 3. މާލެ ސިޓީކައުންސިލުން (މާލެ، ވިލިމާލެ) ކުއްޔަށްދީފައިވާ ބިންތަކުގެ ތެރެއިން މުއްދަތު ހަމަވެފައިވާ އަދި ހަމަވާ ތަންތަން ހުރުމުން، އެފަދަތަންތަން ކުއްޔަށް ދިނުމަށް އުސޫލުތަކެއް ހެދުން ކުރިއަށްދިއުމަށް ބޭނުންވާތީއާ، އިޢުލާންކުރެވޭނެ އެންމެ ރަނގަޅު ޕްރޮޕޯސަލްއެއް ހުށަހަޅާ ފަރާތަށް ކުލި، ފެންބިލް އަދި ކަރަންޓުބިލްތައްފަސް ދައްކަމުންދާ ފަރާތްތަކަށް އިސްކަންދީ، ބިޑް އުސޫލުން ހުށަހަޅައިގެން ކައުންސިލުން އެންމެ ފައިދާހުރި ގޮތެއްބަލައި އެފަދަ އުސޫލެއްގެ ދަށުން މިކަންކަން ކުރިއަށް ގެންދިއުމަށް، ރިޔާސަތުން ވޯޓަށް އެއްސެވުމުން މިއަދުގެ ޖަލްސާގައި ބައިވެރިވެ ވަޑައިގަތް މެންބަރުންގެ އިއްތިފާޤުން މި ހުށަހެޅުން ފާސްވިއެވެ.
ހަތަރުވަނަ ދައުރުގެ 195 ވަނަ އާންމު ބައްދަލުވުން	10	1. މާފަންނު ސަރަހައްދުގެ ކޮންސްޓްރަކްޝަން، މިއަދުގެ ޖަލްސާއަށް ހުށަހަޅުއްވައިދެއްވާތީ ފާސްކުރުމަށްޓަކައި، މާފަންނު ސަރަހައްދުގެ ކޮންސްޓްރަކްޝަން ޑިވެލޮޕްމަންޓް ގެންދަނީ މައިޒާންއެއްގެ ގޮތުގައި ކަމަށްވާފައި، މިސަރަހައްދުގައި ނަގާއިރުންގައި ހުށަހަޅާފައިވާ، "މާފަންނު މައިޒާން"ގެ ނަމުގައި އެމައިޒާނަށް ނަންދިނުމަށް ހުށަހަޅާފައިވާ ހުށަހެޅުމަށް، ޖަލްސާގައި ބައިވެރިވެ ވަޑައިގަތް މެންބަރުންގެ އިއްތިފާޤުން މި ހުށަހެޅުން ފާސްވިއެވެ.
ހަތަރުވަނަ ދައުރުގެ 196 ވަނަ އާންމު ބައްދަލުވުން	10	1. ބިޒްނަސް ޑިވެލޮޕްމަންޓް އުނިޖެހުން ހިންގުމަށް ރާވާ ކޮންޓްރެކްޓް ކުރިއްވާފައިވާ މިކަން ޕްރޮސެސް ޑިވެލޮޕްމަންޓް ޕްރޮޖެކްޓްތަކުގެ ތެރެއިން، (ބޮޑުކާ ނަންބަރު 294) މާފަންނު ފިހާރަކުގެ ބިން ބޭނުންކުރުމަށް ތާރީޚު ޕްރެސް ޕްރޮޕޯސަލް، ބޮޑުކާ 294 ގެ ބިން އާރލާއްސުގެ ގޮތުގައި އޮތް ގޮތުން ބަލައިގެން، އެތަނުގައި ހިންގުމަށް ހަމަޖެހިފައިވާ

ޕްރޮޖެކްޓްކޮންސަލްޓަންސީ ކުރިއަށް ގެންދިއުމަށް، ލޯންގެ ދަށުން ޕްރޮޕޯސަލް ބަދަލު ގެނައުމަށް މިނިސްޓްރީ އޮފް ފިނޭންސްއަށް ސިޓީއަކުން އެދުމަށް ހުށަހެޅުނު ހުށަހެޅުމަށް، ޖަލްސާގައި ބައިވެރިވި ވަޑައިގެން މެންބަރުންގެ އިއްތިފާގުން މި ހުށަހެޅުން ފާސްވިއެވެ. 2. މާލެ ސިޓީ ކައުންސިލްގެ ފަރާތުން ބާއްވާ ބައްދަލުވުންތަކުގައި ދޫކުރުމަށް ބޭނުންކުރާ ޗާއި، ސޮފްޓީ، ކިރުކޮޅު އަދި މިނަ ބިސްކޯދު ފަދަ ބާވަތްތައް ބޭނުންކުރުން ހުއްޓުވުމަށް، ކުންސަޓަރ ސްޕޯޓްސް އޮފް މޯލްޑިވްސް ގެ ނަންބަރު CSM/28/2025 ސިޓީން އެދިފައިވާތީ، މިއިދާރާއިން ބާއްވާ ހަރަކާތްތަކުގައި ދުފާން ބޭނުންކުރާ ބާވަތްތައް ނުބައިކޮށްދިނުމަށް ހުށަހެޅުނު ހުށަހެޅުމަށް، ޖަލްސާގައި ބައިވެރިވި ވަޑައިގެން މެންބަރުންގެ އިއްތިފާގުން މި ހުށަހެޅުން ފާސްވިއެވެ. 3. މާލެ ސިޓީއަށް ދިމާވެފައިވާ ވެހިކަލް ޕާރކިންގެ މައްސަލަ ޙައްލުކުރުމުގެ ގޮތުން މާލެ އުތުރު ފަރާތުގައި ޤާއިމް ކުރާ ޕާރކިންގެ ބިލްޑިންގެ ތަރައްޤީކުރުމާ، މި ޕާރކިންގެ ބިލްޑިންގެ އެޅުމަށް ބިމުގެ ގޮތުގައި ސަރުކާރުން މިސްކިތާ ކައިރިވާ ސަރަހައްދުން 28،604 (އަށާވީސް ހާސް ހަ ސަތޭކަ ހަތަރު) އަކަފޫޓުބިމެއް ހަމަޖެއްސުމަށް ހުށަހެޅުނު ހުށަހެޅުމަށް ޖަލްސާގައި ބައިވެރިވި ވަޑައިގެން މެންބަރުންގެ އިއްތިފާގުން މި ހުށަހެޅުން ފާސްވިއެވެ.		
1. މ. ފުއިވޮށިދޮށުގެ (ބޮޑުގެ) ބިމުގައި މިސްކިތް އިމާރާތްކުރުމަށް މިނިސްޓްރީ އޮފް އިސްލާމިކް އެފެއާޒް ކުރިން ހަވާލުކޮށްފައިވާ ބިމުގައި، މިސްކިތް އިމާރާތްކުރުމަށް އެކަށީގެންވާ ޚަރަދު ސްޕިބިދޭނެކަމަށް ފުރުސަތު، އެ މިނިސްޓްރީން އެދިފައިވާ ގޮތަށް މިސްކިތަށް ބޭނުންވާ އިމުން ތަގެ، ފުރިހަމައަށް ކަނޑައަޅާފައިވާ ބައިން ހަމަޖެއްސުމަށް ފުރިހަމައަށް ބޭނުންވާ ތަގެ، މިސްކިތަށް ކަނޑައަޅާފައިވާ ބައިން ހަމަޖެއްސުމާއެކު މި ބަދަލުތަކާއެކު އަލުން ކުރަހާފައިވާ ޗާޓުގައިވާ ބިން އިސްލާމިކް މިނިސްޓްރީއާ ހަވާލުކުރުމަށް ފޯރުގެ އެންގެ ބިލްޑިންގެ ކޮމިޓީން ހުށަހަޅާފައިވާ ގޮތަށް ޖަލްސާގައި ބައިވެރިވި ވަޑައިގެން މެންބަރުންގެ އިއްތިފާގުން މި ހުށަހެޅުން ފާސްވިއެވެ. 2. ގާނޫނު ނަންބަރު 2010/7 (ދިވެހިރާއްޖޭގެ އިދާރީ ދާއިރާތަކުގެ ލާމަރުކަޒީ އުސޫލުން ހިންގުމުގެ) ގާނޫނުގެ 107 ވަނަ މާއްދާގައި ސިޓީ ކައުންސިލްތަކުން ކޮންމެ އަހަރަކު ބާއްވަން ލާޒިމްކުރާ ރައްޔިތުންގެ ބައްދަލުވުންތަކުގެ ތެރެއިން މިއަހަރުގެ ޖުލައިމަހު ބާއްވަންޖެހޭ ބައްދަލުވުން ޖުލައި 29 ވަނަ ދުވަހުގެ ރޭ ބާއްވަން ހުށަހެޅުނު ހުށަހެޅުމަށް، ޖަލްސާގައި ބައިވެރިވި ވަޑައިގެން މެންބަރުންގެ އިއްތިފާގުން މި ހުށަހެޅުން ފާސްވިއެވެ.	13	ހަތަރުވަނަ ދައުރުގެ 197 ވަނަ އާންމު ބައްދަލުވުން

ހަތަރުވަނަ ދައުރުގެ 198 ވަނަ އާންމު ބައްދަލުވުން	ކޯރަމް ހަމަނުވޭ	-
ހަތަރުވަނަ ދައުރުގެ 199 ވަނަ އާންމު ބައްދަލުވުން	11	1. "ޕްރޮކިއުރްސަވް (ބިޑް) އިވެލުއޭޝަން ކޮމިޓީ"ގެ ނަމުގައި ކޮމިޓީއެއް އުފެދުން މުހިންމުކަމެއްކަމުގައި ދެކޭ ކަމަށާއި، މިކޮމިޓީގެ ބޭނުމަކީ އަންނަ ބިޑްތައް ރައްޔިތުންނަށް އެންމެ ފައިދާހުރި ގޮތެއްގައި ބަލައި އިވެލުއޭޓް ކުރުމަށްފަހު ބިޑްކޮމިޓީއަށް ގެންގޮސް ބިޑް އެވޯޑްކުރުމުގެ މަސައްކަތް ކުރުމެވެ. އެގޮތުން އިވެލުއޭޝަން ކޮމިޓީއެއް އުފެއްދުމާ މެމްބަރުންގެ ގޮތުގައި، ޑެޕިއުޓީ މޭޔަރު މުޙައްމަދު އަރީޝް، ކައުންސިލަރު އަލީ އައިމަން، ކައުންސިލަރު އިބްރާހީމް މުޙައްމަދު، ކައުންސިލަރު އާއިޝަތު ނާޒިމާ އަލީ ސީނިއަރ ކައުންސިލް އެގްޒެކެޓިވް (އެކްޒިން އެސް.ޑީ) އަބްދުލް މުޙައްމަދިން ނަސީރުގެ ހަމަޖެއްސުމަށް ހުށަހެޅުން ހުށަހެޅުމުން، ޖަލްސާގައި ބައިވެރިވި ވޯޓަށްއެހުމުން މެމްބަރުންގެ އަޣުލަބިއްޔަތުން މި ހުށަހެޅުން ފާސްވިއެވެ. 2. ވިލިމާލޭގައި އާރު ފުޓްސަލްބިރުއްކަން މިހާރު ހުރި އަސްދު ފުޓްސަލްބިރުއް ކަމަށާއި، މިހާރުވެސް ވިލިމާލޭގައި 2 ސަރަހައްދުއްގައި އާއްމުން މުދަލްއަރި ހަދާކަމަށާއި، މާލެއިންވެސް ގިނަ އަދަދެއްގެ ރައްޔިތުން މުދަލްއަރި ހުޅުމަން ވިލިމާލެއަށް ދާކަމަށާއި، އިތުރު ފުޓްސަލްބިރުއް ހުޅުމަށް ކަމަކަށްވާތީ، ވިލިމާލޭގައި އާއްމުންނަށް ފަސޭހަކަމާއި އެކު ބޭނުންކުރާނޭ އިތުރު ފުޓްސަލް ބިރުއް ހުޅުމުގެ މަސައްކަތް ކުރިއަށް ގެންދިއުމަށް ހުށަހެޅުން ހުށަހެޅުމުން، ޖަލްސާގައި ބައިވެރިވި ވޯޓަށްއެހުމުން މެމްބަރުންގެ އިއްތިފާގުން މި ހުށަހެޅުން ފާސްވިއެވެ.
ހަތަރުވަނަ ދައުރުގެ 200 ވަނަ އާންމު ބައްދަލުވުން	15	1. ފުރަތަމަ ކަމަކަށް އިންޓަރނޭޝަނަލް ފެޑެރޭޝަން އޮފް މުނިސިޕަލިޓީސް ސްޕޯޓްސް އެންޑް ޓޫރިޒަމް މި ޖަމިއްޔާގައި މާލޭ ސިޓީ ކައުންސިލްގެ ފަރާތުން ބައިވެރިވުމަށާއި މި ޖަމިއްޔާއަށް ޖޮއިނިންގ ފީއާއި ހުރި ގިނަ ހަރަކާތްތަކުގައި ހިންގުމުން ގެންދާ ޖަމިއްޔާއެއްކަމުން މި ޖަމިއްޔާގައި މެމްބަރުވާ ފަރާތްތަކާ ބައިވެރިވުމާގުޅޭ ފުރުޞަތު ލިބޭނެކަމަށާއި، ފަރާތްތަކުން ވޯލްޑް ރިސާސަން ވޯލްޑް އެސޯސިއޭޝަން، މިއަދުގެ ޖަލްސާގައި ބައިވެރިވި ވޯޓުގައި މެމްބަރުންގެ އިއްތިފާގުން މިހުށަހެޅުން ފާސްވިއެވެ. 2. މާލޭއާ ވޮރކްސް ފުރަސްޖި (ދުވަހުގެ ހަރުކާތާއި ހަރަކާތްތަކަށް) ސިޓީއަކަށް ބަދަލުކުރުމުގެ ގޮތުން، މާލެ ސިޓީގެ ކޮންމެ ދާއިރާއަކަށްވެސް މަގުބަންދުކުރެން އެދިއްޖެނަމަ، އެ ދާއިރާއަކަށް އެފުރުސަތު އެންމެގޮތަށް، އާއްމުންނަށް ދަތިނުވާގޮތަށް އިދާރީގޮތުން ބަލަންވާ ކަންކަން ބެލުމަށްފަހު ކޮންމެ ހުކުރު ދުވަހެއްގެ ހަވީރު 6:00 އިން 9:00 އަށް މަގުބަންދު ކުރުމުގެ ހުއްދަ ދިނުމަށް ފިޔަވަޅުއެޅުމަށް ހަރަކާތްތަކުން ވޯޓުދެއްވުމަށް ރިޔާސަތުން ވޯޓަށް

އެއްސެވުމުން، މިއަދުގެ ޖަލްސާގައި ބައިވެރިވެ ވަޑައިގަތް މެންބަރުންގެ އިއްތިފާޤުން މިހުށަހެޅުން ފާސްވިއެވެ. 3. މާލޭ ސިޓީ ކައުންސިލް އިދާރާގެ ސެކްރެޓަރީ ޖެނެރަލްގެ މަޤާމަށް މީހަކު ހޯދުމަށް ސިވިލް ސަރވިސް ކޮމިޝަނުން ކުރި އިޢުލާން ނަންބަރު 188-RERD-IUL/2025/15 (12 މާރިޗު 2025) އާ ގުޅިގެން މި މަޤާމަށް އެންމެ ފާސްވި ފަރާތެއް ކަނޑައަޅުއްވަން، ކްރައިޓީރިއާގެ ހިސާބުތަކުން އެންމެ މަތިން ޕޮއިންޓް ލިބުނު ފަރާތްކަމުގައިވާ އަލްފާޟިލް އަބްދުލްމަޖީދު ނަސީރު (A099463) / އަރިހަސްދޮރުގެ، ވ. ފެލިދޫ އައްޔަންކުރުމަށް ފާސްކުރުމާއި ދެކޭގޮތުން ފެނިވަޑައިގަންނަވާ ކައުންސިލަރުން ވޯޓުދެއްވުމަށް ރިޔާސަތުން ވޯޓަށް އެއްސެވުމުން، މިއަދުގެ ޖަލްސާގައި ބައިވެރިވެ ވަޑައިގަތް މެންބަރުންގެ އިއްތިފާޤުން މިހުށަހެޅުން ފާސްވިއެވެ. 4. މާލިކަންކާއި ތަރައްޤީގެ ޓްރާންސްފޯމޭޝަނާއި ބޯޑު ފްލެޓްގެ ނަންބަރު 13-PU/425/2025/26 (21 މޭ 2025) ސިޓީން އެދިވަޑައިގަތް ސްކޫޓް ފާރކް ތަރައްޤީކުރުމަށް އެސްފަލްޓުގެ ސަރަހައްދުން ބޭނުންވާ ބިން މިނިސްޓްރީ އޮފް ސްޕޯޓްސް، ފިޓްނަސް އެންޑް ރެކްރިއޭޝަނަށް ހަވާލުކޮށްދިނުމަށް ރައީސް އޮފީހުން އެ މިނިސްޓްރީއަށް އަންގަވާފައިވާތީ، އެ ބިން އެ މިނިސްޓްރީއާ ހަވާލުކުރުމަށް ފެނިވަޑައިގަންނަވާ ކައުންސިލަރުން ވޯޓުދެއްވުމަށް ރިޔާސަތުން ވޯޓަށް އެއްސެވުމުން، މިއަދުގެ ޖަލްސާގައި ބައިވެރިވެ ވަޑައިގަތް މެންބަރުންގެ އިއްތިފާޤުން މިހުށަހެޅުން ފާސްވިއެވެ. 5. ވިލިމާލޭގައި ހިންގޭ ބާސްކެޓް ކޯޓާއި ހިންގޭ ފުޓްސަލް ކޯޓެއް ގާއިމް ކުރުމަށް ފުރުސަތު ހުޅުވާލައިދީ، ކޮމާޝަލް ކޮންސެޕްޓެއް ހިމަނައިގެން އެމަސައްކަތް އިޢުލާންކޮށްގެން ކުރިއަށް ގެންދިއުމަށް ފެނިވަޑައިގަންނަވާ ކައުންސިލަރުން ވޯޓުދެއްވުމަށް ރިޔާސަތުން ވޯޓަށް އެއްސެވުމުން، މިއަދުގެ ޖަލްސާގައި ބައިވެރިވެ ވަޑައިގަތް މެންބަރުންގެ އިއްތިފާޤުން މިހުށަހެޅުން ފާސްވިއެވެ. 6. ވިލިމާލޭގެ ސްކޫލުތަކުގެ ސަރަހައްދުގައި އަގާ ފޫޑްސްޓޭންޑް ފުޑްޓްރަކް އެޅުމަށް ފުރުސަތު ހުޅުވާލައިދީ ކޮމާޝަލް ކޮންސެޕްޓެއް ހިމަނައި އެމަސައްކަތް، އިޢުލާންކޮށްގެން ކުރިއަށް ގެންދިއުމަށް ފެނިވަޑައިގަންނަވާ ކައުންސިލަރުން ވޯޓުދެއްވުމަށް ރިޔާސަތުން ވޯޓަށް އެއްސެވުމުން، މިއަދުގެ ޖަލްސާގައި ބައިވެރިވެ ވަޑައިގަތް މެންބަރުންގެ އިއްތިފާޤުން މިހުށަހެޅުން ފާސްވިއެވެ.		

29. 2025 ބަޖެޓް ރިޕޯޓް - ޖޫން

ބާކީ	ޖުމްލަ ހަރަދު	މިހާރުގެ ހަރަދު	އައިޓަމް	ޖީއެފް ކޯޑު
209,594,805.62	179,646,083.60	26,918,886.27	ރިކަރަންޓް ހަރަދު	*
84,636,031.32	13,348,925.44	2,408,828.23	ކެޕިޓަލް ހަރަދު	**
294,230,836.94	**192,995,009.04**	**29,327,714.50**	ޖުމްލަ:	
109,281,118.46	101,680,406.86	16,752,547.53	މުވައްޒަފުންނަށް ހިނގާ ހަރަދު	210
2,131,752.02	1,842,094.41	321,987.16	ޕެންޝަނާއި، މުސްކުޅިކުރައްވާ މުވައްޒަފުންނާއި އަދި ވަކި ޚިދުމަތަކަށް ޝުކުރު ގޮތުން ދޭ ފައިސާ	213
1,840,299.55	2,578,224.45	1,108,685.82	ދަތުރުފަތުރު ކުރުމުގެ ހަރަދު	221
12,387,119.23	9,338,108.00	2,085,184.04	އޮފީސް ހިންގުމުގެ ބޭނުމަށް ހޯދާ ތަކެތީގެ އަގު	222
60,230,144.78	37,671,606.46	4,482,078.36	އޮފީސް ހިންގުމަށް ބޭނުންވާ ޚިދުމަތުގެ ހަރަދު	223
--	--	--	ޚިދުމަތް ދިނުމުގެ ބޭނުމަށް ހޯދާ ތަކެތީގެ އަގު	224
2,589,774.00	5,226.00	4,626.00	ތަމްރީން ކުރުމަށް ކުރާ ހަރަދު	225
19,269,597.58	25,035,417.43	1,863,777.36	މަރާމާތު ކުރުމާއި ބެލެހެއްޓުމުގެ ހަރަދު	226
--	--	--	ލޯނުގެ ޚިދުމަތުގެ ހަރަދު	227
1,865,000.00	1,495,000.00	300,000.00	ސަރުކާރުންދޭ އެހީ، އިންޝުއަރަންސް އަދި ސޯޝަލްސެކިއުރިޓީ	228
--	--	--	ލިބިފައިވާ ގޮތުގައި ނުވަތަ ލިބިދާނެ ގޮތުގައި ހަމަޖެއްސުމަށް ދޭ ފައިސާ	281
209,594,805.62	**179,646,083.60**	**26,918,886.27**	ޖުމްލަ:	
--	--	--	ތަރައްޤީގެ މަޝްރޫޢުތައް ހިންގުމަށް ސަރުކާރުން ކުރާ ހަރަދު	291
--	--	--	ޓްރާންސްފަރސް	295
67,869,972.59	5,003,545.17	740,843.93	ޕަބްލިކް ސެކްޓަރ އިންވެސްޓްމަންޓް ޕްރޮގްރާމް	421
10,856,658.73	5,704,780.27	787,784.30	އޮފީސް ހިންގުމަށް ބޭނުންވާ ހަރުމުދަލު ހޯދުމަށް ކުރާ ހަރަދު	423
5,909,400.00	2,640,600.00	880,200.00	އުޅަނދުފަހަރު ހޯދުމަށް ކުރާ ހަރަދު	424
--	--	--	އިޤްތިޞާދީ ފައިދާއަށްޓަކައި ކުރާ ހަރަދު	440
--	--	--	ލޯން އަނބުރާ ދެއްކުން	720
--	--	--	ލޯން ދޫކުރުން	730
84,636,031.32	**13,348,925.44**	**2,408,828.23**	ޖުމްލަ:	
42,228,103.97	31,932,556.03	5,646,630.82	މުވައްޒަފުންގެ މުސާރަ	211001
19,792,621.64	30,777,154.36	4,985,144.94	އިތުރުގަޑީގެ މަސައްކަތަށްދޭ ފައިސާ	211002
62,020,725.61	**62,709,710.39**	**10,631,775.76**	ޖުމްލަ:	
615,000.00	3,210,720.00	--	ރަމަޟާން މަހުގެ މުނާސަބަތުގައި ދޭ އެލަވަންސް	212005
16,240.27	250,500.73	31,740.73	މުވައްޒަފުންގެ މަޤާމުގެ ގޮތުން ދޭ ޚާއްސަ އެލަވަންސް	212009

599,766.54	1,420,133.46	261,533.39	މުވައްޒަފުންގެ ކޮމިއުނިކޭޝަން ފައިސާއިން ދޭ އެލަވަންސް	212010
558,500.00	557,500.00	93,000.00	އެކިއެކި ކޮމިޓީތަކުގެ މެންބަރުންނަށް އެލަވަންސް	212011
2,067,991.50	497,888.50	73,392.00	އަމިއްލަރަށް ފިޔަވައި އެހެންރަށެއްގައި ވަޒީފާއަދާކުރާތީ ދޭ ދަތުރު އެލަވަންސް	212013
884,778.35	652,406.65	109,778.86	މުވައްޒަފުންނާއި މުވައްޒަފުންގެ އަނބިދަރިންގެ ލިވިންގ އެލަވަންސްއާއި ފުދިދި އެލަވަންސް	212014
1,079,365.96	2,760,838.04	623,618.26	ބަންދު ދުވަސްތަކުގައި މަސައްކަތްކުރާތީ މުސާރައިގެ އިތުރުން ދޭ އެލަވަންސް	212015
54,000.00	--	--	އަސާސީ ވަޒީފާގެ އިތުރުން މުވައްޒަފުންކުރާ އިތުރުމަސައްކަތަކަށް ދޭ ފައިސާ	212016
34,897.00	--	--	އަހަރީޗުއްޓީ ކެންސަލްވާ ދުވަސްތަކަށް ދޭ ފައިސާ	212017
300,559.00	173,800.00	30,800.00	ދިރީ ހުނަރުމަތީގެ އެލަވަންސް	212020
1,296,880.00	237,320.00	38,545.00	ޝިފްޓް ޑިއުޓީ އެލަވަންސް	212021
5,413,067.43	2,768,131.29	469,724.27	އެހެންވަޒީފާއެއް އަދާކުރުން މަނާ ކުރާތީ ދޭ އެލަވަންސް	212023
390,661.62	222,538.38	31,360.00	ފޯން އެލަވަންސް	212024
5,684,750.00	2,210,050.00	311,000.00	ރިސްކް އެލަވަންސް	212025
14,621,783.54	10,904,136.46	1,879,226.13	ސަރވިސް އެލަވަންސް	212027
480.00	5,520.00	720.00	ޖިންޑާދުރު ވެރިންނަކަށް ދެވޭ އެލަވަންސް	212028
2,809,650.00	1,816,350.00	303,533.33	ސަޕްޖިންގ ކޯ އެލަވަންސް	212031
237.48	88,943.12	16,474.80	ޓެކްނިކަލް ކޯ އެލަވަންސް	212032
1,107,534.16	918,169.84	151,250.00	މިނިމަމް ވޭޖް އެލަވަންސް	212033
9,724,250.00	10,275,750.00	1,695,075.00	އެޓެންޑެންސް އެލަވަންސް	212034
47,260,392.85	**38,970,696.47**	**6,120,771.77**	**ޖުމްލަ:**	

2,131,752.02	1,842,094.41	321,987.16	ރިޓަޔަރމެންޓް ޕެންޝަން ސްކީމަށް ޖަމާކުރާ ފައިސާ	213006
2,131,752.02	**1,842,094.41**	**321,987.16**	**ޖުމްލަ:**	

102,734.39	7,265.61	--	ރާއްޖޭގެ އެތެރޭގައި ކަނޑު މަގުން ކުރާ ދަތުރު ޚަރަދު	221001
70,100.00	39,900.00	--	ރާއްޖޭގެ އެތެރޭގައި އެއްގަމު މަގުން ކުރާ ދަތުރު ޚަރަދު	221002
580,347.00	19,653.00	16,153.00	ރާއްޖޭގެ އެތެރޭގައި ވައިގެ މަގުން ކުރާ ދަތުރު ޚަރަދު	221003
1,002,879.48	1,897,120.52	922,265.18	ރާއްޖެއިން ބޭރަށްކުރާ ދަތުރު ޚަރަދު	221004
73,736.68	612,915.32	170,267.64	ބިދޭސީންނަށްދޭ ދަތުރު ޚަރަދު	221005
10,502.00	1,370.00	--	އެހެނިހެން ދަތުރު ޚަރަދު	221999
1,840,299.55	**2,578,224.45**	**1,108,685.82**	**ޖުމްލަ:**	

1,128,680.66	817,319.34	126,423.97	ލައިޓާއި ބާރު ދިނުމުގެ ހިދުމަތްތަކުގެ	222001
255,261.70	124,738.30	42,210.00	އިންޓަރނެޓް ބްރޯޑްބޭންޑާއި ޑޭޓާ ދިނުމުގެ ހިދުމަތުގެ ފީ	222002
826,800.80	673,199.20	156,430.00	ފޯނުގެ ޚިދުމަތުގައި ބޭނުންކުރާ ފީސްއާއި އިންޓަރނެޓް ބޮޑުކުރުމަށް ފީ	222003
51,041.26	548,958.74	1,200.00	ޑާޓާގެ ހިދުމަތުގައި އެކުވެގެންގައި ޑޭޓާގައި ދެވޭ ކާރޑާއި ސަރވަރު ފީ	222004
181,447.97	168,552.03	64,767.60	އިލެކްޓްރިކް ބަޔަޖުނުގެ ހިދުމަތްތަކުގެ	222005
258,231.00	546,703.17	31,147.20	ސްޕޭސް ފިރިބިޝް ހިދުމަތް	222006
571,185.40	178,814.60	--	ފެން ދިނުމަށް ބޭނުންވާ ހިދުމަތްތަކުގެ	222007
2,070,036.63	2,643,854.37	1,395,131.60	ކުނިކަހާ ޓްރާންސްޕޯޓްކުރުމުގެ ހިދުމަތް ފީ	222008

41,463.39	8,536.61	--	ހިފާގެންގުޅޭ ތަކެތި ހޯދުމަށް	222009
50,000.00	--	--	އޮފީސް ޕްރިންޓިންގ ކުރުމަށް ހޯދާތަކެތި	222010
15,558.63	58,441.37	24,000.00	ދުރުފުޅި، މާޖުފުޅި އަދި ދިރިފަތުރަ ފުޅިގެ ބާވަތްތައް ހޯދުމަށް	222011
6,937,411.79	3,568,990.27	243,873.67	އެހެނިހެން ގޮތްގޮތުން ހޯދާ ތަކެތި	222999
12,387,119.23	**9,338,108.00**	**2,085,184.04**	**ޖުމްލަ:**	
134,200.65	165,799.35	34,852.59	ޓެލެފޯން، ފެކްސް އަދި ޓެލެފެކްސް	223001
15,262,558.47	5,087,441.53	459,581.39	އިލެކްޓްރިކް ފީގެ ޚަރަދު	223002
13,303,167.76	3,058,832.24	622,459.25	ބޭފުޅާއި ފާހާގެ ހިދުމަތުގެ އަގުދިނުމަށް ކުރާޚަރަދު	223003
2,258,422.00	1,414,798.00	225,000.00	އިމާރާތުގެ ކުއްޔާއި ބިމުގެ ކުލި	223005
1,520,774.00	1,121,407.00	270,460.00	ތަކެތީގެ ކުލި	223006
20,653.33	161,763.91	--	އިމާރާތާއި ތަންތާނގެ ސެކިއުރިޓީ ބެލެހެއްޓުމުގެ ޚަރަދު	223007
1,993,202.02	9,315,456.98	489,870.00	އޮފީސް އިމާރާތް ފަރާސާތުކުރުމުގެ ހިދުމަތަށް ދީ ފައިސާ އާއި ކުނިޓީ	223008
75,809.00	933,190.00	3,080.00	އުފުލުމުގެ ޚަރަދު	223011
2,351,465.47	2,148,534.53	601,533.83	ޖަލްސާ އަދި ސެމިނަރ ފަދަކަންތައްތައް ކުރާޚަރަދު	223012
4,818,474.15	4,681,525.86	242,118.69	އެކިއެކި ދަސްތު މުބާރާތްތަކާއި މުނާސަބަތު ފާހަގަ ކުރުމަށް ކުރާ ޚަރަދު	223013
2,949,747.33	1,550,252.67	177,100.00	ކޮންސަލްޓެންސީ ހިދުމަތާއި، ތަރުޖަމާކުރުންފަދަ ހިދުމަތުގެ އަގަށްދޭ ފައިސާ	223016
75,000.00	--	--	ގުޅުމަންނަން ގުޅުމަންދާރީ އަދާކުރުމަށް ކުރާޚަރަދު	223017
1,153,107.00	971,150.00	127,100.00	ބިދޭސީ މުވައްޒަފުންގެ ވިސާ، ވޯކްޕާމިޓް ފީ އަދި އައި.ޑީ ކާޑު ހެއްދުމަށް	223018
9,000.00	317,900.00	--	އެކިކަންކަމަށް ސަރުކާރަށް ދައްކަންޖެހޭ އަސަރީފްތައް	223019
50,000.00	--	--	އާންމު ފައިދާއަށް ގާފުކާ ތަކެތީގެ ޚަރަދު	223020
140,366.54	9,633.46	--	އޮފީހުގެ ހިދުމަތްގައި އެޖެންސީން ލިބޭ ގެއްލުމަށް ނުވަތަ ބަލިވާ މީހަކަށް ބޭސްކޮށްދިނުމަށް	223022
284,250.00	115,750.00	24,800.00	އިންޝުއަރަންސް ހިދުމަތުގެ އަގު އަދާ ކުރުން	223025
716,711.76	287,406.24	20,712.86	އައި.ޓީ ހިދުމަތްތަކުގެ ސަބްސްކްރިޕްޝަން ފީ އަދި އެހެނިހެން ފީ	223026
13,113,235.30	6,330,764.70	1,183,409.76	އޮފީސް ހިންގުމުގެ ހިދުމަތުގެ އެހެނިހެން ޚަރަދު	223999
60,230,144.78	**37,671,606.46**	**4,482,078.36**	**ޖުމްލަ:**	
100,000.00	--	--	ސްކޮލަރޝިޕް، ފެލޯޝިޕްގައި ދާމީހުންގެ ފައިސާ	225001
95,374.00	4,626.00	4,626.00	ކުރުމުއްދަތުގެ ޓްރެއިނިންގއާއި ސްޓަޑީ ޓޫއަރސްގައި ދާމީހުންގެ ޚަރަދު	225002
50,000.00	--	--	ވޯކްޝޮޕް ފަދަކަންތައްތައް ކުރާ ޚަރަދު	225003
10,000.00	--	--	ރާއްޖޭގައި ހިންގާ އެކިއެކި ޓްރެއިނިންގ ކޯސްތަކުގައި ބައިވެރިވުމަށް ދޭ ފައިސާ	225004
334,800.00	200.00	--	ރާއްޖޭގައި އެކިއެކި ޓްރެއިނިންގ ކޯސްތައް ހިންގުމަށް ކުރާ ޚަރަދު	225005
1,999,600.00	400.00	--	އޮފީސް މުވައްޒަފުންނަށް ހާއްސަކޮށްގެން ހިންގާ ޓްރެއިނިންގގެ ޚަރަދު	225006
2,589,774.00	**5,226.00**	**4,626.00**	**ޖުމްލަ:**	
329,094.89	2,948,722.11	44,626.30	މީހުން ދިރިއުޅޭ ގޯތި ބިނާކުރާ އިމާރާތް މަރާމާތުކުރުން	226001
3,696,475.94	13,406,305.06	1,023,717.17	މީހުން ދިރިއުޅުން ނޫން ބޭނުންތަކަށް ބިނާކުރާ އިމާރާތް މަރާމާތުކުރުން	226002
5,666,224.49	4,014,895.51	124,199.20	މަގު، ފާލަން އަދި ބްރިޖް ފަދަ ތަންތަން މަރާމާތުކުރުން	226003
1,842,685.99	2,238.01	--	ފާރު އާއި ފެންބޯނިޒާމް މަރާމާތުކުރުން	226006

6,651,740.62	4,151,895.38	638,524.71	އެހެނިހެން އިންފްރާސްޓްރަކްޗަރ މަރާމާތުކުރުން	226008
10,000.00	--	--	ފަރުނީޗަރާއި ފިޓިންގްސް މަރާމާތުކުރުން	226009
740,670.21	116,820.79	12,783.79	މެޝިނަރީއާއި އިކުއިޕްމަންޓް މަރާމާތުކުރުން	226010
129,782.53	62,463.47	17,960.19	ކޮމިއުނިކޭޝަން އިންފްރާސްޓްރަކްޗަރ މަރާމާތުކުރުން	226012
15,000.00	--	--	އައި.ޓީ. އާއި ގުޅުންހުރި ހާޑްވެއަރ މަރާމާތުކުރުން	226014
175,400.02	324,599.98	1,966.00	އެއްގަމުގައި ދުއްވާތަކެތި މަރާމާތުކުރުން	226016
12,522.88	7,477.12	--	ކަނޑުގައި ދުއްވާ އުޅަނދުފަހަރު މަރާމާތުކުރުން	226017
19,269,597.58	**25,035,417.43**	**1,863,777.36**	**ޖުމްލަ:**	

65,000.00	35,000.00	--	ގުދުރަތީގޮތުން ލިބޭ ގެއްލުމަށް އެހީގެ ގޮތުގައި ދޭ ފައިސާ	228005
--	60,000.00	--	ރާއްޖޭގެ އެކިއެކި ޖަމާޢަތްތަކާއި ތަންތަނުގެ ކަންތައްތަކާއި ގުޅޭ މެމްބަރޝިޕް ފީ އަދި ދައްކާ ފައިސާ	228006
1,800,000.00	1,400,000.00	300,000.00	ޕްރީ ސްކޫލް ހިންގުމަށް ދޭ އެހީ	228022
1,865,000.00	**1,495,000.00**	**300,000.00**	**ޖުމްލަ:**	

51,306,793.40	4,783,206.60	740,843.93	މީހުން ދިރިއުޅުން ނޫން ބޭނުންތަކަށް ބިނާކުރާ އިމާރާތް	421003
1,000,000.00	--	--	މަގަމު ފާލަމާއި ބަނދަރު	422003
15,563,179.19	220,338.57	--	އެހެނިހެން އިންފްރާސްޓްރަކްޗަރ	422999
67,869,972.59	**5,003,545.17**	**740,843.93**	**ޖުމްލަ:**	

3,147,944.91	745,994.09	258,892.48	ފަރުނީޗަރާއި ފިޓިންގްސް	423001
2,435,225.19	3,911,904.97	112,661.95	ޕްލާންޓް، މެޝިނަރީއާއި އިކުއިޕްމަންޓްސް	423002
200,000.00	--	--	ކޮމްޕިއުޓަރ އިކުއިޕްމަންޓް	423003
236,127.72	112,197.28	31,094.11	އެކިއެކި މަސައްކަތްތަކަށް ބޭނުންކުރާ ސާމާނު (ޓޫލްސް)	423004
89,500.00	--	--	ދުވާބަޔާގުގެ ތަކެތި	423006
1,199,192.00	--	--	ކޮމްޕިއުޓަރ ސޮފްޓްވެއަރ	423007
2,388,153.57	598,519.27	95,319.11	އައި.ޓީ. އާއި ގުޅުންހުރި ހާޑްވެއަރ	423008
1,160,515.34	336,164.66	289,816.65	އެހެނިހެން އިކުއިޕްމަންޓް	423999
10,856,658.73	**5,704,780.27**	**787,784.30**	**ޖުމްލަ:**	

5,359,400.00	2,640,600.00	880,200.00	އެއްގަމުގައި ދުއްވާތަކެތި	424001
550,000.00	--	--	ކަނޑުގައި ދުއްވާ އުޅަނދުފަހަރު	424002
5,909,400.00	**2,640,600.00**	**880,200.00**	**ޖުމްލަ:**	

30. ކުރެވުނު މުހިންމު މަސައްކަތްތައް

މާލެ ސިޓީ ކައުންސިލްގެ ކުލަބް އިފްތިތާހު ކުރެވިގެން ދިޔަ

އިންޑިއަން ހައިކޮމިޝަނަރ ހިޒް އެކްސެލެންސީ ޝްރީ ޖީ
ބާލަސުބްރަމަނިއަމް އާ މާލެ ސިޓީ ކައުންސިލްގެ މޭޔަރ
ބައްދަލުކުރެއްވި. މި ބައްދަލުވުމުގައި މާލެ ސިޓީ ކައުންސިލްގެ
އިދާރާގެ މުވައްޒަފުން ތަމްރީނުކުރުމަށް އިންޑިއާ އިން ހުރި ފުރުޞަތު
ތަކާ ބެހޭގޮތުން މަޝްވަރާކުރެވުނެވެ

ޓުރިސްޓު ގެލެން، މުޤީމުވަމުންދާ ފައިދާކުރާނެ ކަސްޓަމަރުންގެ
ތަޖުރިބާ ކުރެވިދާނެ ކޮންސަމަރ ސަރވިސްތައް
ދެނެގަތުމަށް ކުރެވިދާނެ ބާރުގެ މަޝްވަރާކުރެވުނު

ބަހަރާތްތަކާ ރަމަޟާން މަހަށް މާލެ ސިޓީ ސާފުކުރުމުގެ ގޮތުން
ތަފާތު އަތިރި ފުރަގަސްތަކަށް ހިންގާފައިވެއެވެ. އެގޮތުގައި މިނިސްޓަރ
އޮފް ސިޓީޒް، ލޯކަލް ގަވަރމަންޓް އެންޑް ޕަބްލިކް
ވަރކްސް،ސްޓެލްކޯ، ފެނަކަ، ކޮލިން މޯލްޑިވްސް ހަމަން

މުނިސިޕަލް ހިދުމަތްތަކަށް ފުރުޞަތު ކުރުމަށް ބޭނުންކުރަމުންދާ ވިއަ ޕޯޓަލް
ގައި ހުރި މައްސަލަތައް ހައްލުކުރުމުގެ ގޮތުން ލޯކަލް ގަވަރމަންޓް
އޮތޯރިޓީގެ ޓީމް އެގްރެސިވް އަދި ސަރވިސް ދެކުމަށް
ނިޒާމް އާ ބައްދަލުކުރެވުނު

އާންމުންގެ ޝަކުވާއަކާ ގުޅިގެން ރެސްޓޯރަންޓުތަކުގައި ޗެކްކޮށްލަން ވަސް ހުރުމުން އެ މަގުމަތި ހުންނަ ރިޕޯޓް ކުރު ކުނިމަޑީގެ ކާނާއަށް ނަގާ ބަޔަކާ ކަފާގެ، ރެސްޓޯރަންޓް އިންސްޕެކްޝަން ހަދައި ފުރުން ތިލަފައިން ކަނޑާ ހޮޓަލުގެ އެއިރު ބަޔަކު ޗެކްޕޮއިންޓް ކޮށަވެ ކާނާއް ނަޒާފާ ބޭނުމެއްކަން ހަލާލުއްސޭއްޖެ ހުރިކަން ފާހަގަކުރެވިގެން އެކަން ހައްލުކުރުމަށް މާލެ ސިޓީ ކައުންސިލުން އެމް.ޖީ.ބީ.ސީ.އޭ.ރު ގުޅިގެން ރެސްޓޯރަންޓުގެ ކާނާއެކާ ފެންވަރާ ކުލިބައިދީފައިވާ އާސަރާއްތަކުގެ ކާނާއެއް ސާފުކުރުވުމުގެ. އަދި މި މައްސަލަ މޮނިޓާރިކޮށް ފުދޭ އެއްގޮތް ޖަހާ އެއްޗިއްސަކާއި ދެއްކުމާ ނަގައިގެންދިއު އެއްޗިއްސެއް ހުރިހާކަމެއްގައި ބަލައިގަނޭ

ދުނިޔޭގެ އާބާދީ ފާހަގަކުރުމުގެ ގޮތުން ވިލިމާލޭގައި ގަސް އިންދުމުގެ ހަރަކާތެއް މާލެ ސިޓީ ކައުންސިލުން އިސްނަގައިގެން ކުރިއަށް ގެންދެވުނު

އޭޖީ ކައުރަ މެނޭޖްމަންޓް އާއި މާލެ ސިޓީ ކައުންސިލްގެ ފަރާތުން މާލެ އަދި ވިލިމާލޭގައި ހިނގާ ސްކޫލްދަރިން އިވެންޓްތަކަށް ބާރުވާފަދައިވާވަ

ހަވާލެއްގެ ސުޕަސްޓާރ އަދި މެނޭޖްމަންޓް އާ މާލެ ސިޓީ ގުޅިގެން ޖެންޓްރަލް ގެ ކައުންސިލް ކައުންސިލްގެ މުވައްޒަފުންނަށް ދިނުމަށް ސްކޫލް ހުރުމުގެ ހަރަކާތްތަކެއް ހިންގުނު

އޮސްޓްރޭލިއާ ގެ ފުރަތަމަ ރެސިޑެންޓް އޮސްޓްރޭލިއަން ހައިކޮމިޝަނަރ ހިސް އެކްސެލެންސީ ޑޮކްޓަރ ޖޯސެފް ރިސެޕްޝަނެއްގައި މާލެ ސިޓީ މޭޔަރ ބައްދަލުކުރައްވައިގެންނެވި

މާލެ ސިޓީ ކައުންސިލްގެ ފާއިތުވެދިޔަ 05އަހަރުގެ އޮޑިޓް ކުރުމަށްޓަކައި، އޮޑިޓްގެ މަސައްކަތްތަކަށް ފެށުމުގެ ކުރިން ޕްރީ އޮޑިޓް ބައްދަލުވުމެއް އޮޑިޓް އޮފީހުގެ ޓީމާއެކު ބޭއްވުނު

ހުޅުމާލެ މުނިސިޕަލް ހިދުމަތްތައް މާލެ ސިޓީ ކައުންސިލާ ހަވާލުކުރުމުގެ މަސައްކަތްތައް ކުރިއަށްގެންދިއުމާ މިސްރާބު އޮފީސްތަކައި، ކުރިއަށް ދިމާވެދާނެ ގޮންޖެހުން މަޝްވަރާކުރުމަށްޓަކައި ހުޅުމާލެ ޑިވެލޮޕްމަންޓް ކޯޕަރޭޝަނުގެ މެނޭޖްމަންޓް ޓީމާއި ދެމެދު ބައްދަލުވުމެއް ބާ ބައްދަލު ކުރެވުނު

ގެޒެޓްރީއާ ސްޕީޑްގެ ދަރުސް ޝަކުވާ ހުށަހެޅުމަށް ބޭނުންވާ ފަރާތްތަކަށް އެހީތެރިކަން ފޯރުކޮށް ދިނުމުގެ މަސައްކަތް ކުރެވުނު

ދުވަހު ރާއްޖޭގެ އިމާރާތްކުރުމުގެ ސިނާއަތުގެ ބޮޑެތި ފަރާތް އާއި ބެލެނިވެރިން ސަރުކާރު ހިދުމަތް ދޭ ފަރާތްތަކުގެ ގޮތުން ގެންގުޅޭ ނަޝަނަލް އެސޯސިއޭޝަން އޮފް ކޮންސްޓްރަކްޝަން އިންޑަސްޓްރީ އިން 2025 ވަނަ ގައި މާލެ ސިޓީ "Build Expo" އަހަރު ބާއްވާ ކައުންސިލް އިދާރާއިން ބައިވެރިވުމަށް އެދި ހުށަހެޅުން ހުށަހެޅުމަށް ޖަވާބުގައި ބައިވެރިވެ ވަޒީފާތައް މުސްތަޤްބަލުގެ އިއުލާނުކުރުން މި ހުށަހެޅުން ފާސްކުރެވިފައެވެ

ޗައިނާގެ އެމްބެސެޑަރގެ އުފަންދުވަސް ފާހަގަ ކުރުމުގެ ގޮތުން
ރާއްޖޭގައި ކަނޑައަޅުއްވާފައިވާ ހުންނަވާ ޗައިނާގެ އެމްބެސެޑަރ
ބޭއްވި ރިސެޕްޝަނެއްގައި މޭޔަރ ބައިވެރިވެ ވަޑައިގެން

ސްމާޓް ސިޓީސް ނެޓްވޯކް ގެ ސަމިއްޓިސްޓް އޮފިޝަލާ
ޕިރިއަނަލް ހަބްގެ ހެޑް 4 ރ. އަލިނާ އަބްދުއްލާ މާދަރު
ބައްދަލުކުރައްވައި، ނެޓްވަރކް ގޮތުގައި ދިޔުމާ ޢަމާނާތްތަކާ
ތަޢުރީފު ފުރުސަތު ފަހިކޮށްދިނުމަށް ކުރިއަށް ގެންދާނެ
ކަންތައްތަކާ ބެހޭގޮތުން މަޝްވަރާކުރެވުނު

ހުޅުމާލޭ ފޭސް 1ގައި ޤާއިމުކޮށްފައިވާ މަސްޖިދުއް ޝައިޚް
ޤާސިމް ބިން އަލް ޘާނީގެ އާބާދުކަރަ ފުޅުވައި، މިސްކިތް
އެއަރކޮންޑިޝަން ކުރުމުގެ މަސައްކަތްތައް އޫރިދޫ
މޯލްޑިވްސްގެ އެހީގައި ކުރިއަށް ގެންދިޔުން

މާލެ ސިޓީގެ ރައްޔިތުންނާ ބައްދަލުކުރުމުގެ ހަފްލާ ކުރިއަށް
ގެންދިޔުން

މާލެ ސިޓީ ކައުންސިލް އިދާރާގެ ސަސްޓެއިނަބިލިޓީގެ އިސްލާހުތަކަށް
އޯވަސް ހިންގުމާ ބެހޭގޮތުން ދި ދުވަހުގެ ޚާއްސަ ފުރުޞަތުގައި
ހިންގުނު. މި ފުރުޞަތުގައި ހިންގުމުގެ ހަރަކާތެއް މުއައްސަސާ
ކުރުމުގެ ހަރަކާތެއް ހިމާޔަތްތެރިވުމަށް

މިއިދާރާއިން ބޭނުން ކުރަމުން ދިޔަ އެކްސެސް މެނޭޖްމަންޓް
ސޮފްޓްވެއަރ ބޭނުންކުރުމުން ހުއްޓުވުމަށް ޢަމަލު އެކްސެސް
ސިސްޓަމް ޓީމް މަރުން ފަހަރެއްން ބޭނުން ކުރަން ފެށުން

Assessment to Determine Vehicle Restrictions in the Greater Male' Region (GMR)

FINAL REPORT

މާލެ ސަރަހައްދުގައި އެންމެ ގިނައިން ބޭނުންކުރެވިދާނެ އުޅަނދުތަކާ ގުޅޭގޮތުން ތައްޔާރުކޮށްފައިވާ ފައިނަލް ރިޕޯޓް "Assessment to Determine Vehicle Restrictions in the Greater Male' Region (GMR)" އަށް އާއްމުންގެ ޚިޔާލުހުށަހެޅުމަށް ހުޅުވާލުން

މޯލްޑިވްސް ލޯކަލް ކައުންސިލް އެސޯސިއޭޝަން (MLCA)ގެ 2025 ވަނަ އަހަރުގެ އަހަރީ އާންމު ޖަލްސާ (AGM) މާލެ ސިޓީ ކައުންސިލުން ހޮސްޓްކޮށްދީފައިވާގޮތް

މާލެ ސިޓީ ކައުންސިލް އިދާރާގެ ހިންގުން ހަރުދަނާކޮށް ފަސޭހަކަމާއެކު ޚިދުމަތްދިނުމުގެ ގޮތުން ހަމަޖެއްސުމަށްޓަކައި، އިދާރީ ހިންގުން އެއްފަރާތުގެ ދަށަށް ބަދަލުކުރެވުނު

31. ކައުންސިލަށް އައިސްފައިވާ ބަދަލު

މާލެ ސިޓީ ކައުންސިލްގެ ޑެޕިއުޓީ މޭޔަރ ކަމުގައި މަޤާމުގައި ހުންނެވި، މާފަންނު ދެކުނުދާއިރާގެ ކައުންސިލަރ އަލްފާޟިލް ނަރީޝް އިސްތިޢުފާ ދެއްވުމާ ގުޅިގެން، ޑެޕިއުޓީ މޭޔަރ ކަމުގެ މަޤާމަށް މާފަންނު ހުޅަނގު އުތުރު ދާއިރާގެ ކައުންސިލަރ އަލްފާޟިލް އަޙްމަދު ޢަރީޝް އައްޔަން ކުރެވިފައެވެ.

މާލޭ ސިޓީ ކައުންސިލް އިދާރާގެ ސެކްރެޓަރީ ޖެނެރަލްގެ މަޤާމަށް އަލްފާޟިލް ޢަބްދުލްމުހައިމިން ނަސީރު ވ.ފުލިދޫ އަރިވަސްދޫގެ، އައްޔަން ކުރެވިފައެވެ.

32. ނިންމުން

ﷲ ސުބްޙާނަހޫ ވަތަޢާލާގެ ހެޔޮ ރަޙްމަތްތެރިކަމުން ، މިގުޒުރި ހަމަސްދުވަހަކީ ، މާލެ ސިޓީގެ ރައްޔިތުންގެ ހިދުމަތުގައި ، މާލެ ސިޓީ ކައުންސިލުން ، މުޅިން އަދި ގިނަ މަސައްކަތްތަކެއް ކުރެވިފައިވާ ދުވަސްތަކެކެވެ. ކުރިއަށް ކުރަން ހުރި މަސައްކަތްތަކުގައި ، ﷲ ގެ ވާގިފުޅާއި ބަރަކާތަށް އެދި ދުޢާ ދަންނަވަމެވެ.

މާލެ ސިޓީ ކައުންސިލުން ، މާލެ ސިޓީގައި ދިރިއުޅޭ ރައްޔިތުންގެ ޙައްޤުގައި ކުރަމުން ގެންދާ މަސައްކަތްތަކަކީ ، އެކަކު އެކަނި ކުރަމުން ގެންދާ މަސައްކަތްތައް ނޫނެވެ. މޭޔަރ ގެ ހައިސިއްޔަތުން ، އަޅުގަނޑުގެ ނާއިބާ ، ކައުންސިލްގެ ކައުންސިލަރުންނާއި އަންހެނުންގެ ތަރައްޤީއަށް މަސައްކަތްކުރާ ކޮމިޓީގެ މެންބަރުން އަދި ކައުންސިލްގެ އިސްމުވައްޒަފުންނާއި ، ހުރިހާ މުވައްޒަފުންގެ މަސައްކަތުން ، އެކުވެރިކަމާއި އެއްބާރުލުމާއެކު ރަނގަޅު މަގަށް ، މަގުދައްކައިދިނުން ، ރައްޔިތުންނާއި އެއްބާރުލުން ދެއްވަމުން ގެންދަވާ އަދިވެސް ހިދުމަތްތަކަށް މަގުފަހިކުރުވަން ކުރެވުނު މަސައްކަތެވެ. ކުރިމަތިވި ގޮންޖެހުންތަކަކަށް ކޮމިއުނިޓީގެ ސަޕޯޓުގެ ކުރިމަތިލައި ، ހަރުދަނާ އަޅުގަނޑު ހުރި ، ރައްޔިތުންނަށް ބޭނުންވާ އިސްކަންދިނުމުގެ ނަތީޖާއެއް ދެކެންތިބެން ، ރިޕޯޓުގައި މަސައްކަތް ކުރެވުނެވެ.

އަޅުގަނޑުގެ މަސައްކަތްތަކުގައި ، އަޅުގަނޑާއި ދެމިތިބެ ، ކައުންސިލަރުންނާއި އަންހެނުންގެ ތަރައްޤީއަށް މަސައްކަތްކުރާ ކޮމިޓީގެ މެންބަރުން އަދި ކައުންސިލްގެ އިސްމުވައްޒަފުންނާއި ، ހުރިހާ މުވައްޒަފުންނަށް ވަރަށް އިޚްލާސްތެރި ޝުކުރު ދަންނަވަމެވެ. ކައުންސިލްގެ މަސައްކަތަށް އެއްބާރުލުން ދެއްވި ، ދައުލަތުގެ މުއައްސަސާތަކާއި ، ޖަމްޢިއްޔާ ޖަމާޢަތްތަކާއި އަދި ބޭރުގެ ސަރުކާރުތަކާއި ޖަމްޢިއްޔާތަކަށް ޝުކުރު ދަންނަވަމެވެ.

އަޅުގަނޑުގެ އިންތިޚާބީ ދާއިރާ ، ގަލޮޅު ދެކުނު ރައްޔިތުންނަށް ، ހުރިހާ މާލެ ސިޓީގެ ރައްޔިތުންނަށް ، ބަރުލަމާނީ އަދާކުރަމުން އިސްލާހީ ފިކުރަށް ތާއީދުކުރާ ރައްޔިތުންނަށް ، ﷲ ތަޢާލާ މިންވަރު ކުރައްވާށި. އަޅުގަނޑުމެން އިންތިޚާބުކުރި ހުރިހާ ރައްޔިތުންނަށް ، ހަމަޔަގީން ކުރެއްވީ ، އަޅުގަނޑަށް ހެޔޮ ރަޙްމަތްތެރި ހިތްވަރު ލިބުނީ. އަޅުގަނޑުމެންގެ މަސައްކަތްތަކުގައި ބަރަކާތް ލައްވައި ، ކާމިޔާބު މަގުން ދާން ، އިރުޝާދު ދެއްވައި ، އަޅުގަނޑުމެން އިންތިޚާބުކުރި މިންވަރު ކުރައްވާށި. އާމީން.

24 ރަބީޢުލްއައްވަލް 1447
19 ސެޕްޓެމްބަރު 2025

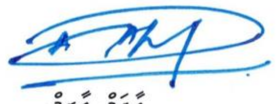

އާދަމް އާޒިމް
މާލެ ސިޓީ މޭޔަރ

މާލެ ސިޓީ އުއިމެންސް ޑިވެލޮޕްމަންޓް ކޮމިޓީ ރިޕޯޓް

❖ ކޮމިޓީގެ މެމްބަރުންގެ މަޢުލޫމާތު

#	ނަން	މަޤާމް
1.	އަލްފާޟިލާ މަރްޔަމް ޝިމާޒާ	އ.ތ.މ ކޮމިޓީ ރައީސް
2.	އަލްފާޟިލާ ފާތިމަތު ޝިފާ	އ.ތ.މ ކޮމިޓީ ނައިބު ރައީސް
3.	އަލްފާޟިލާ ޒަރީޒާ ޖަމީލް	އ.ތ.މ ކޮމިޓީ މެމްބަރ
4.	އަލްފާޟިލާ ފާތިމަތު ބަދޫރާ	އ.ތ.މ ކޮމިޓީ މެމްބަރު
5.	އަލްފާޟިލާ މަރްޔަމް ޒާހިރާ	އ.ތ.މ ކޮމިޓީ މެމްބަރު
6.	އަލްފާޟިލާ މަރްޔަމް ރޫސްފް	އ.ތ.މ ކޮމިޓީ މެމްބަރު
7.	އަލްފާޟިލާ ފާތިމަތު ނައީމް	އ.ތ.މ ކޮމިޓީ މެމްބަރު
8.	އަލްފާޟިލާ އާމިނަތު ޝަފީޤާ	އ.ތ.މ ކޮމިޓީ މެމްބަރު
9.	އަލްފާޟިލާ ބަދޫރާ	އ.ތ.މ ކޮމިޓީ މެމްބަރު
10.	އަލްފާޟިލާ ފާތިމަތު ލައިޒާ	އ.ތ.މ ކޮމިޓީ މެމްބަރު
11.	އަލްފާޟިލާ ސަމިއްރާ ޢަބްދުﷲ	އ.ތ.މ ކޮމިޓީ މެމްބަރު
12.	އަލްފާޟިލާ އާމިނަތު ސޯނިޔާ	އ.ތ.މ ކޮމިޓީ މެމްބަރު
13.	އަލްފާޟިލާ ފާތިމަތު ސަހުލާ	އ.ތ.މ ކޮމިޓީ މެމްބަރު

14.	އަލްފާޟިލާ ފާޠިމަތު ޝިރުމީނާ	ވ.ޑ.ކ ކޮމިޓީ މެންބަރު
15.	އަލްފާޟިލާ އާމިނަތު އަބްދުލްޣަފޫރު	ވ.ޑ.ކ ކޮމިޓީ މެންބަރު
16.	އަލްފާޟިލާ ފާޠިމަތު ނާޒިމާ	ވ.ޑ.ކ ކޮމިޓީ މެންބަރު
17.	އަލްފާޟިލާ ރަޝީދާ ރަޝާދު	ވ.ޑ.ކ ކޮމިޓީ މެންބަރު
18.	އަލްފާޟިލާ ވިޔާޝާ މުޙައްމަދު	ވ.ޑ.ކ ކޮމިޓީ މެންބަރު

ބައްދަލުވުމުގެ ނަންބަރު	ޙާޟިރުވި މެންބަރުންގެ އަދަދު	ކޮމިޓީގެ ނިންމުންތައް
ދައުރު 4 – ބައްދަލުވުން 177	18	1- ރާއްޖެއިން ބޭރު ދަތުރުކުރުމުގެ ޚަރަދުގައި 400،000 ގެ ބަޖެޓެއް ފާސްކުރުމަށް ހުށަހެޅުމުން 13 މެންބަރުންގެ ތާއީދާއެކު ބަޖެޓް ފާސްކުރެވުނެވެ. 2- ދިރި ކޮމިޓީގެ މުޤައްރިރަށް ކަމަށް މެންބަރު ފާޠިމަތު ޝަރުމާއާ 4 މެންބަރުންގެ ތާއީދުން ފާސްކުރެވުނެވެ.
ދައުރު 4 – ބައްދަލުވުން 178	18	-
ދައުރު 4 – ބައްދަލުވުން 179	18	-
ދައުރު 4 – ބައްދަލުވުން 180	18	1- ޝީ އާއި ގުޅިގެން 21 އަދި 22 ފެބްރުއަރީ ގައި ކުރިއަށް ގެންދާ އަންބެލަން އިވެންޓްގައި ވ.ޑ.ކ ކޮމިޓީގެ 6 ސްޓޯލް، ސްޓޭޖް، ސައުންޑް، ލައިޓް އަދި ސްޓޭޖްގެ ކަންތައްތަކަށް 500،000 ރުފިޔާގެ ބަޖެޓެއް ފާސްކުރުމަށް ހުށަހެޅުމުން 17 މެންބަރުންގެ ތާއީދާއެކު ފާސްކުރެވުނެވެ.

		2- 2025 ވަނަ އަހަރުގެ މާ ހުޅުން ފެށިގެން ކުރެވިފައިވާ ގޮތާއި އެކު 80،000 ރުފިޔާގެ ބަޖެޓެއް ފާސްކުރުމަށް 18 މެންބަރުންގެ ތާއީދާ އެކު ބަޖެޓް ފާސްކުރެވިފައިވޭ.
ދައުރު 4 - ބައްދަލުވުން 181	18	1- ދިރި ވޯކްޝޮޕްދިރީ ކާމިޔާ އިން ކުރިއަށް ގެންދިޔުމަށް 30000ރ ބަޖެޓް އެއް ފާސްކޮށް ހުށަހެޅުމުގައި ކުރިއަށް ގެންދިޔުމަށް 10 މެމްބަރުންގެ ވޯޓު އިން ފާސްކުރެވިފައިވޭ. 2-ސްކޫލް އިންޓަރނެޓް ޚިދުމަތް ދިނުމަށް ޓެކްނޮލޮޖީގެ ތަރައްޤީއަށްކުރުމުގެ ގޮތުން ވޯކްޝޮޕް އެއް ކުރިއަށް ގެންދިޔުމަށް 80 ހާސް ބަޖެޓް 10 މެމްބަރުން ވޯޓު އިން ފާސްކުރެވިފައިވޭ.
ދައުރު 4 - ބައްދަލުވުން 182	18	1- ޓޫރިސްޓުންނާ އިސްތިހާރު އާބާދު ތަޖުރިބާ ދައުރު ދިނުމަށް 15 މެމްބަރުންގެ ވޯޓު އިން ފާސްކުރެވިފައިވޭ. 2- އޭޕްރިލް މަސްތުކޮށް އިން ބޮޑުކޮށް ޓްރޭނިންގ ދައުރު ދިނުމައި ދެތިރީ 16 މެމްބަރުންގެ ވޯޓު އިން ފާސްކުރެވިފައިވޭ. 3- ހިއުމަން ރައިޓްސް ދައުރު ދިނުމަށް 100،000 ރުފިޔާގެ ބަޖެޓެއް ފާސްކުރުމަށް މެންބަރުންގެ ވޯޓަށް 17 މެމްބަރުންގެ ވޯޓު އިން ފާސްކުރެވިފައިވޭ. 4- ރަށު ބަނދަރު ޕްރޮގްރާމަށް 100000 ރ ބަޖެޓް އެއް 15 މެމްބަރުން ގެ ވޯޓު އިން ފާސްކުރެވިފައިވޭ. 5- މާލޭ ސިޓީ އިން އަންހެން ސްކޫލުގައި އުޅޭ އަންހެންކުދިންނަށް ހިފާޒަތް ކުރުމަށް އެހެން ފަހަރު ކޮން 1 ވަރަކަ ރުފިޔާގެ ބަޖެޓް އެކު 16 މެމްބަރުންގެ ވޯޓުއިން ފާސްކުރެވިފައިވޭ.
ދައުރު 4 - ބައްދަލުވުން 183	15	**ކުއާބާރ 1:** އިދާރީ ޖެހުން 2025 ވަނަ ވޯޓަށް ހުށަހެޅުމުން 15 މެންބަރުންގެ ތާއީދާ އެކު ކުއާބާރ 1 ފާސްވިއެވެ.

ކުއާޓަރ 2: އިއާދީ ބަޖެޓުން 2025 އަށް ވޯޓަށް ހުށަހެޅުއްވުމުން 14 މެންބަރުންގެ ތާއީދާ އެކު ކުއާޓަރ 2 ފާސްކުރެވުނެވެ. **ކުއާޓަރ 3** އިއާދީ ބަޖެޓުން 2025 އަށް ވޯޓަށް ހުށަހެޅުއްވުމުން 14 މެންބަރުންގެ ތާއީދާ އެކު ކުއާޓަރ 3 ފާސްކުރެވުނެވެ. **ކުއާޓަރ 4** އިއާދީ ބަޖެޓުން 2025 އަށް ވޯޓަށް ހުށަހެޅުއްވުމުން 14 މެންބަރުންގެ ތާއީދާ އެކު ކުއާޓަރ 4 ފާސްކުރެވުނެވެ.		
-	18	ދައުރު 4 – ބައްދަލުވުން 184
	18	ދައުރު 4 – ބައްދަލުވުން 187
1- މާލެ ސިޓީ ދާއިރާ ތަކުގެ މިސްކިތްތަކަށް ތަކެތި ހޯދުމަށް ކުރުމަށް30000 ރ 14 މެމްބަރުން ވޯޓް އިން ފާސްކޮށްދެވިފައެވެ. 2- އަންހެނުން ދުވަސް ފާހަގަ ކުރުމަށް 1 ލައްކަ ރުފިޔާ ބަޖެޓް ފާސްކޮށްދެވިފައެވެ. 3- މާރިޗް 11 ގައި ކައުންސިލްއިން ގުޅިގެން ދަރުސް ބޭއްވުމަށް 13 މެމްބަރުންގެ ވޯޓް އިން ފާސްކޮށްދެވިފައެވެ.	18	ދައުރު 4 – ބައްދަލުވުން 185
ކުއާޓަރ 3 އަކައުން ވޯޓް ނެގުން 1-ބަޖެޓް: 2،370،000 ތާއީދު: 15 މެމްބަރުންގެ ވޯޓް އެކު ފާސްކޮށްދެވިފައެވެ. **2- ކުއާޓަރ 4 އަކައުން ވޯޓް ނެގުން**	18	ދައުރު 4 – ބައްދަލުވުން 186

ބަޖެޓް: 2،575،000 ޙާޞިލު: 15 މެންބަރުން ގެ ވޯޓް އިން ފާސްކުރެވިފައެވެ. އިތުރު ހަރަދުތަކުގެ ބަޖެޓް ފާސްކުރުން. 2025 ވަނަ ބަޖެޓް ފާސްކުރުމަށް ވޯޓަށް އަހާލުން: ޖުމްލަ: 18،931،000 ޙާޞިލު: 15 މެންބަރުންގެ ވޯޓް އިން ފާސްކުރެވިފައެވެ.		
1- ފިތުރު އީދުގައި ސައި ހެދުމާއި އީދު ހަދިޔާ ބެހުމަށް2000 ރުފިޔާ ބަޖެޓްކޮށް މާލެއަށް 1000 ރުފިޔާ ވިލިމާލެއަށް 400 ރުފިޔާ ހުޅުމާލެއަށް 600 ރުފިޔާ ޖުމްލަ ފައިސާގެ ގޮތުން 2000 ސައި ރުފިޔާ: 2000، ހަދިޔާ ރުފިޔާ: 2000 މެންބަރުންގެ ޙާޟިރުން ވޯޓަށް އަހާލުމުން 10 މެމްބަރުންގެ ވޯޓް އިން ފާސްކުރެވިފައެވެ. 2- ފިތުރު އީދު ދުވަހު ސައި ރުފިޔާ ބެހުމަށް 1.17 ގައި އެޑްޖަސްޓްމަންޓްކުރެވިގެން އިން ބަޖެޓްގައި 600،000 ރުފިޔާގެ ބަޖެޓް ފާސްކުރުމަށް ވޯޓަށް އަހާލުމުން 16 މެމްބަރުންގެ ވޯޓް އިން ފާސްކުރެވިފައެވެ.	18	ދައުރު 4 – ބައްދަލުވުން 187
-	18	ދައުރު 4 – ބައްދަލުވުން 188
1- ދީނީ ސުވާލު މުބާރާތުގެ ނަތީޖާ ފާޅުކުރުމުގެ ހަފްލާ ކުރިއަށް ގެންދިއުމަށް 2 ލައްކަ ރުފިޔާގެ ބަޖެޓް އެއް ފާސްކުރެވިފައެވެ.	18	ދައުރު 4 – ބައްދަލުވުން 189
1- ބ. އަތޮޅުން ކުރުމަށް ހަމަޖެހިފައިވާ ތަޢުލީމީ ދަތުރުގެ ކުއާޓަރ 2 ގެ ތަޢުލީމީ ދަތުރަށް 700،000 ރ ބަޖެޓް އެއް ފާސްކުރުމަށް 15 މެމްބަރުންގެ ވޯޓް އިން ފާސްކުރެވިފައެވެ. 2- ކުއާޓަރ 2.2 ގައިވާ ދިރާސާގެ މަސައްކަތްތެރިންގެ ދުވަހާއި ގުޅޭ " 100 ހަނަރު ޕްރޮގްރާމް " ފުރުޞަތުދޭކައި 16 މެމްބަރުންގެ ވޯޓް އިން ފާސްކުރެވިފައެވެ. 3- ކުއާޓަރ 2.2 ގައިވާ ދިރާސާގެ މަސައްކަތްތެރިންގެ ދުވަހާއި ގުޅޭ "1 މެއި 2025 100 ހަނަރު ޕްރޮގްރާމް " ފުރުޞަތުދޭކައި 500،000 ރުފިޔާގެ ބަޖެޓް 16 މެމްބަރުންގެ ވޯޓް އިން ފާސްކުރެވިފައެވެ.	18	ދައުރު 4 – ބައްދަލުވުން 190

ދައުރު 4 - ބައްދަލުވުން 191	18	1- އ.ތ.މ ކޯލެޖު އަހަރީ ދުވަހާއި ގުޅުވައިގެން ކުރިއަށް ގެންދާ އެންމެ ބޮޑު ހަފްލާ ކަމުގައިވާ އެވޯޑް "ރަނި އެވޯޑް 2025" އަދި މި އަހަރުގެ އަހަރީ ދުވަހަށް 700،000 ރުފިޔާގެ ބަޖެޓް 16 މެމްބަރުން ވޯޓް އިން ފާސްކުރެވުނެވެ.
ދައުރު 4 - ބައްދަލުވުން 192	18	1- އ.ތ.މ ކޯލެޖުގެ 4 ވަނަ އަހަރީ ދުވަސް 17 މޭ 2025 ކުޅަދަނަކޮށް ކުރިއަށް ގެންދިއުމުގެ ގޮތުން، އަންހެނުންގެ ނެޓް ބޯލް މުބާރާތެއް ބާއްވުމަށް ހިލޭގޮތުން ކޯލެޖުއިން މިކަންތައްތައް ކުރުމަށް ވޯޓަށް އަހާލުމުން 16 މެމްބަރު ގެ ވޯޓް އިން ފާސްކުރެވުނެވެ. 2- ކުލަވަރު ކާނިވާ" ބައްލުން10 މޭ 2025 ވަނަ ދުވަހު އިވެންޓެއް ކުރިއަށް ގެންދިޔުމަށް 16 މެމްބަރުންގެ ވޯޓް އިން ފާސްކުރެވުނެވެ.
ދައުރު 4 - ބައްދަލުވުން 193	18	1- 20 މޭ ގައި ވަށްކަގައި ބާއްވާ މަލްސާ ލީގަށް ކްލަބް ގެސްގައި އ.ތ.މ ކޯލެޖުގެ ޓީމެއް ބައިވެރިވުމަށާއި 8 ލައްކަ ބަޖެޓް އިން ކުރުމަށް 16 މެމްބަރުން ވޯޓް އިން ފާސްކުރެވުނެވެ.
ދައުރު 4 - ބައްދަލުވުން 194	18	1- މާލޭސިޓީ ދާއިރާތަކުގެ މިސްކިތްތަކަށް ތަކެތި ހަދިޔާކުރުމުގެ ހަރުދާ ފެކްޓަރީ ގެންދިޔުމަށް 80000ރ ބަޖެޓް އެއް 17 މެމްބަރުންގެ ވޯޓް އިން ފާސްކުރެވުނެވެ. 2- 185 ވަނަ ބައްދަލުވުމުގައި ފާސްކުރެވުނު ހުށަހެޅުން ދާއިރާތަކުގެ ބައްދަލުވުން މާލޭ ސިޓީގެ ހުރިހާ ދާއިރާތަކުގެ ރައްޔިތުންނާއި ބައްދަލުކުރުމަށް ބަދަލުކޮށް 185 ވަނަ ބައްދަލުވުމުގައި ފާސްކުރެވުނު ބަޖެޓް އަދަލުކުރުމަށް ވޯޓަށް އެހުމުން 17 މެމްބަރުންގެ ވޯޓް އިން ފާސްކުރެވުނެވެ. 3- މުނިކު ލީޑަރޝިޕް ޕްރޮގްރާމް ޕްރައިމަރީ ގައި 9 މެންބަރުން އަދި 1 ސްޓާފް ދިއުމަށް ކުއާލާ 2 ގެ ތަމްރީނާ ދަތުރުގެ 800،000 ރުފިޔާގެ ބަޖެޓް ވޯޓަށް ހުށަހެޅުމުން 16 މެމްބަރުންގެ ވޯޓް އިންފާސްކުރެވުނެވެ.
ދައުރު 4 - ބައްދަލުވުން 195	18	1- މާލެ ސިޓީ އ.ތ.މ ކޯލެޖު ފަރާތުން މާލޭ ދާއިރާ ތަކުގެ ރައްޔިތުންނާއި ބައްދަލުކުރުމުގެ ގޮތުން ހާލަތު ބަލާ އެކުވެރި މަޝްވަރާކުރުމުގައި އިދާރީ ސަރަހައްދު ކޯރު ހުޅުމާލޭގެ ވަގުތު ކަމުން ބޭނުން ޖަމާއަތުގައި ބައިވެރިވާ ފަރާތް ތަކާއި އެކު ވަގުތު ކޮށްފައި ހުރިކަންކުރުމަށް އަލުން އިދު ފުރާން އަށް ވޯޓަށް އެހުމުން 15 މެމްބަރުން ވޯޓް އިން ފާސްކުރެވުނެވެ.

		2- ކޮމިޓީގެ ރައީސް 3 ދުވަހަށް ސަރުކާރާއި ރަސްމީ ދަތުރެއް ކުރައްވާތީ ނައިބު ރައީސް ޗާޖުގައި ސިޔާދަތުން ކޮމިޓީގެ ޖަލްސާ ހަވާލުކުރުމަށް ވޯޓަށް އެހުމުން 14 މެމްބަރުންގެ ވޯޓު އިން ފާސްކުރެވިފައެވެ.
ދައުރު 4 – ބައްދަލުވުން 196	18	-
ދައުރު 4 – ބައްދަލުވުން 197	18	-
ދައުރު 4 – ބައްދަލުވުން 198	18	1- ކުޑަކުދިންގެ ހަފްލާ ޖުލައި 11 އަށް ބާއްވަން މެންބަރުންގެ ވޯޓަށް ހުށަހެޅުމުން 15 މެންބަރުންގެ ވޯޓުން ފާސްކުރެވިފައެވެ.
ދައުރު 4 – ބައްދަލުވުން 199	18	1-ތުރާކުނު ޕީޓީއޭ ސަރވޭ ދަތުރު ގާ 5 މެމްބަރު ދިއުމަށް 16 މެމްބަރުންގެ ވޯޓު އިން ފާސްކުރެވިފައެވެ.

❖ ކޮމިޓީގެ އުސޫލުތަކަށް ގެނެވުނު ބަދަލުތައް

❖ ކޮމިޓީއަށް އައިސްފައިވާ ބަދަލުތައް

ބަދަލެއް އައިސްފައެއް ނުވެއެވެ.

33. ނިންމުން

މި ރިޕޯޓުގައި އަތޮޅުކައުންސިލުގެ މަސައްކަތްތަކުގައި ކުރައްވާ ހުރިހާ އަންހެނުންގެ ކޮމިޓީ މެމްބަރުންނާއި މުވައްޒަފުންނަށް ވަރަށް އިޚްލާސްތެރިކަމާއެކު ޝުކުރު ދަންނަވަމެވެ.

އަތޮޅުގެ އިޤްތިޞާދީ ދާއިރާ އަދި އަންހެނުން ކޮމިޓީ އާއި ސިޓީއާއި ގުޅިގެން މަސައްކަތް ކުރުމަށް ހުރިހާ ފަރާތްތަކެއްގެ ގޮތުގައި ރިބި، ރައްޔިތުންގެ ބޭނުމާއި މަސްލަހަތު އަދުލުވި ޙަރަކާތްތަކުގެ ކުރުމުގެ ކޮމިޓީންނާ އަތޮޅުކައުންސިލުން މިންވަރު ކުރައްވާށިއެވެ. އިންޝާالله އަތޮޅުކައުންސިލުގެ މަސައްކަތްތަކުގައި ބަރަކާތް ލައްވައި، ކާމިޔާބު އިތުރު ކުރައްވާށިއެވެ. آمـــــين

13 ޖުމާދަލްއޫލާ 1447

08 ޖުލައި 2025